LOS ANDES

CATORCE PAGINAS
Precio del Ejemplar $ 30,00

Año XCIV | Registro Nacional de la Propiedad Intelectual Año 1976: Nº 1.317.361 | MENDOZA — Miércoles 2 de Junio de 1976 | Publicación adherida al Instituto Verificador de Circulaciones. | Núm. 31.292

Coordinaron aspectos de la lucha antisubversiva

Lo hizo Harguindeguy con los ministros de Gobierno provinciales. Las obras públicas

BUENOS AIRES, 1º (NA). — Durante alrededor de tres horas el ministro del Interior, general de brigada Albano Harguindeguy, presidió una reunión con los ministros de Gobierno de todas las provincias —los que posteriormente constituyeron comisiones de trabajo, continuando su labor hasta horas de la tarde— con quienes coordinó distintos aspectos de la política a implementar entre los Estados provinciales y el Estado Nacional, muy especialmente en lo referido a la lucha antisubversiva y los planes de obras públicas.

Por otra parte, en medios gubernamentales, se interpretaron estas deliberaciones como un paso preparatorio con vistas a la reunión que en los primeros días de julio mantendrá el persidente de la Nación, teniente general Jorge Rafael Videla, con la totalidad de los gobernadores provinciales.

El cónclave se inició a las 9 en el Salón de los Escudos del Ministerio del Interior, con la presencia de los ministros de Gobierno de las 22 provincias y del territorio nacional de Tierra del Fuego, en tanto que el general Harguindeguy estuvo acompañado en la oportunidad por los subsecretarios general, del Interior y de Asuntos Institucionales, por el director general de Provincias y por sus asesores militares.

Tras dar la bienvenida a los funcionarios provinciales, el general Harguindeguy les manifestó que en el curso de esta reunión "tengo el propósito de recibir información de las provincias y de los problemas que las aquejan, especialmente de aquellos que sobrepasan la capacidad de resolución de cada Estado".

Tras señalar los objetivos perseguidos con el Fondo de Desarrollo Regional —que administra el Ministerio del Interior— y hacer una reseña de la situación general del país, el general Harguindeguy proporcionó un detalle de las tareas específicas que cumple la cartera de Estado a su cargo, particularmente en lo que respecta a la seguridad, la lucha contra la subversión y la política de migraciones, según consignó la información oficial.

"El bien común"

Más adelante en su disertación el ministro del Interior señaló que "hay que movilizar las reales capacidades de los argentinos; no decir qué es lo que no debe hacerse, sino señalar lo que se debe hacer en función del bien común", agregando que "sobre la base de la idoneidad, representatividad y honestidad hay que mantener contactos con sectores con vocación de servicio y evitar el aislamiento de los gobiernos provinciales con sus respectivas poblaciones".

Tras estas palabras se inició un debate en el que los ministros provinciales plantearon sus respectivas inquietudes respecto de una serie de problemas, haciéndose especial hincapié en aquellos vinculados con la reactivación de los planes de obras públicas y con el equipamiento de las policías locales, las que en la actualidad se encuentran en inferioridad de condiciones en la lucha contra la subversión.

Comisiones de trabajo

Aproximadamente al mediodía se retiró del recinto el general Harguindeguy —quien de inmediato debía almorzar con el comandante general de la Fuerza Aérea, brigadier general Orlando Ramón Agosti— constituyéndose tres "comisiones de trabajo".

Las mismas estuvieron presididas, respectivamente, por los subsecretarios general, capitán de navío Ernesto Orbea; del Interior, coronel (R) José David Ruiz Palacios, y de Asuntos Institucionales, comodoro (R) Adolfo Horacio González ministros de gobiernos provin- Albarracín, e integradas por los ciales.

En la oportunidad se elaboraron sendos informes sobre cada uno de los problemas tratados, los que posteriormente serían elevados a la Presidencia de la Nación, sirviendo los mismos como base de trabajo para la reunión del teniente general Videla con los gobernadores el mes próximo.

Los asistentes

De las deliberaciones en el Salón de los Escudos del Ministerio del Interior participaron los ministros de Gobierno de las provincias de Buenos Aires, James L. Smart; de Catamarca, coronel Héctor Pingitore; de Córdoba, coronel Miguel Angel Marini; de Formosa, coronel (R) Alfonso Ruggiero; de Mendoza, comodoro Teófilo Ramírez Dolan; de Misiones, coronel (RE) Luis Alberto Sarmiento; de Río Negro, capitán de navío (RE) Adolfo Roemhild; de San Juan, capitán de navío Jorge Pérez Ruedi; de Santa Cruz, comodoro Herlado Amoresano, y de Santa Fe, capitán de navío Eduardo Sciurano.

Los ministros de Gobierno, Justicia y Educación del Chaco, coronel Oscar Zucconi; de Chubut, teniente coronel Ricardo García del Hoyo; de Entre Ríos, coronel (RE) Angel Soldini; de Jujuy, Mario López Iriarte; La Pampa, coronel (RE) Luis Martínez Vivot; de Neuquén, Enrique Suárez y de Salta, teniente coronel Osvaldo Baudini.

Participaron también los ministros de Gobierno y Justicia de Corrientes, coronel Cirys Dalmys Feu, y de Tucumán, coronel Julio Balloffet; los ministros de Gobierno e Instrucción Pública de La Rioja, comodoro (R) Jorge Montes Ruiz; de Gobierno y Educación de San Luis, vicecomodoro (R) Dardo Eugenio Ferreyra; de Gobierno Educación y Bienestar Social de Tierra del Fuego, capitán de fragata (RE) Carlos Mario Ianni; y de Gobierno, Justicia, Trabajo, Culto y Educación de Santiago del Estero, coronel Pedro Aurelio Cristau.

El secretario de Comercio, doctor Guillermo Bravo, durante la disertación que pronunció ayer en el local de la Liga de Madres de Familia sobre "Problemas de la economía familiar". (Radiofoto de NA)

El peligro de recesión ha pasado, dijo Bravo

Empero, afirmó que los argentinos deben enfrentar aún la etapa más sacrificada en sus economías

BUENOS AIRES, 1º (NA). — A esta altura del cumplimiento del plan económico nacional se puede estar seguro de que el país se ha librado de caer en la peligrosa recesión, aunque también hay que advertir que los argentinos van a enfrentar, en los próximos meses, la etapa más sacrificada de sus economías, explicó esta tarde el doctor Guillermo Bravo —secretario de Comercio— a un numeroso público femenino reunido en "la Liga de Madres de Familia".

Bravo, que habló durante media hora, trató de hacer comprender a su auditorio que los productos de la canasta familiar habían subido de precio, en las últimas semanas porque se saneó la comercialización de productos básicos que, hasta hace poco tiempo, se mantenían con costos artificiales.

El orador, para dar idea cabal de esta actitud del actual equipo económico puso como ejemplo el precio del pan —cuyo costo ha sufrido un incremento a partir de hoy— y explicó que "el gobierno antes de producir el aumento que todos conocen hizo acuerdos con molineros, panaderos y todos los sectores involucrados en su elaboración, con la única finalidad de aminorar el impacto del producto en la canasta familiar.

"Los principales aumentos —manifestó Bravo— tratan de corregir las distorsiones en materias de precios y llevar la economía de una situación ficticia a otra real, para lo que necesitamos, sin duda, la amplia comprensión de todos".

Sin abandonar su tono didáctico, señaló el funcionario que "no nos pasó desapercibido que los diarios hicieron los anuncios del aumento del pan pero no se dedicaron a explicar la causa por la cual se producía".

Afirmó el doctor Bravo que "la primera etapa de este plan económico fue la de los precios y ya la pasamos, ahora se habla de recesión, lo mismo que de inflación, y se cumple lo que estaba pronosticado pues todo el mundo decía "en junio llegamos al pozo". Les aseguro que este proceso pudo haber sido mucho más grave —enfatizó— porque en marzo, en un momento se creyó, que el Banco Central iba a entrar en recesión, tal era la situación...".

"Debo explicarles a ustedes —dijo Bravo al auditorio femenino— que en el momento en que el Banco Central no tiene divisas para pagar los documentos que debe, entra en recesión de pagos, se cortan los créditos, empiezan a dejar de entrar materias importadas —las tres cuartas partes de ellas son para la industria— y comienza el desastre económico".

Añadió que "nos hemos librado del peligro de caer en la recesión y, además, en el equipo económico, se están tomando medidas para favorecer la exportación" y "además, se están tomando medidas para volver a construir viviendas, para recuperar nuestros recursos genuinos, se trabaja, también, para conseguir mayores dotaciones de petróleo y poder reactivar industrias y para comenzar a comercializar la cosecha gruesa".

Después de un breve silencio, el orador expresó que... "Estamos andando, en algo, porque la respuesta del público de alguna manera se nos hace llegar, y debe ser porque comenzamos un proceso sin salida. Sin embargo —admitió— sentimientos la solidaridad del público y a ese público debemos pedirle sacrificio porque comenzamos los meses más difíciles".

"En este mes —añadió el funcionario económico— se les ha pedidos más sacrificio a los empresarios, quienes deberán pagar otros impuestos y completar el cuadro de sacrificio que exige el mantener la ocupación".

Bravo dijo, también que "la solidaridad que sentimos que nos apoya es la solidaridad de compatriotas" lo cual le sugería pedir "una cuota más de sacrificios, teniendo presente que si no se hubiera producido el cambio (de gobierno) no hubiésemos tenido salida".

Finalmente, el doctor Bravo dijo que "estén seguros que vamos a volver a ser el país que fuimos, por eso no hay que vivir las tensiones que producen el precio de las zanahorias o de las papas. Esa capacidad de absorber la verdad que tenemos los argentinos —afirmó — nos hará salir adelante pronto".

El ministro del Interior, general de brigada Albano Harguindeguy, preside la reunión que mantuvo ayer con los ministros y secretarios de Gobierno de las provincias. (Radiofoto de Télam)

El comodoro Julio César Porcille se hizo cargo interinamente de la CGT

BUENOS AIRES, 1º (NA). — En fuentes vinculadas a la intervención militar en la CGT se informó oficialmente que el comodoro Julio César Porcille se ha hecho cargo interinamente de las tareas inherentes a la jefatura de esa intervención, ante el secuestro perpetrado el domingo último por elementos subversivos, de su titular, coronel Juan Alberto Pita.

Las fuentes mencionadas señalaron que el comodoro Porcille integra el grupo de doce oficiales de las tres Fuerzas que colabora con la intervención en la CGT desde que asumiera sus funciones al frente de la central obrera el coronel Pita.

La información oficiosa señala que el oficial aeronáutico se ha hecho cargo interinamente de esas funciones por ser el oficial más antiguo de los destacados por las Fuerzas Armadas para conducir el proceso de reorganización de la CGT.

Se exhortó a vitalizar el crecimiento del agro

BUENOS AIRES, 1º (Télam). "El agro y la industria son los temas centrales de la práctica y la teoría económica de nuestro país, y son sectores correlativos que deben ser resueltos con criterio equilibrado y armónico, en relación con el bienestar de la población", expresó el titular de Agricultura y Ganadería de la Nación, Dr. Mario A. Cadenas Madariaga en el transcurso de una disertación que se realizó esta noche en la sala de la fundación del Banco Mercantil Argentino, Corrientes 1891.

Presentó al disertante el presidente de la institución, Noel Werthein, quien destacó la personalidad del Dr. Cadenas Madariaga no solamente desde el punto de vista intelectual, sino como un protagonista del quehacer del país, en su calidad de productor agropecuario.

"Nuestra política agropecuaria, en este gobierno, es coherente —dijo el titular de Agricultura y Ganadería— hemos tomado en cuenta y hemos dado valor prioritario al ingreso de los productores rurales. Por eso hemos puesto énfasis en el mejoramiento de los precios agropecuarios como resultante de una nueva política cambiaria realista, ajustada en la paridad y sin gravamen a las exportaciones".

Destacó que la Argentina no se incorporó al sistema de la "filosofía económica abierta", razón por la cual se puede explicar su retraso al no seguir la corriente modernizante cuya apertura ponderó.

"Esporádicamente —subrayó— algunas veces, nuestro país adoptó ese criterio abierto, pero al final siempre se decidió por el sistema económico heredado del pasado inmediato y que caracterizó a una economía perfectamente cerrada".

"La política del actual gobierno ha comenzado con sustanciales modificaciones, para corregir los errores heredados, y por ello debemos revisar conceptos estadísticos vinculados al criterio de población rural establecido por la Dirección Nacional de Estadísticas y Censos, porque lo consideramos equivocado, ya que en nuestro país existe una población eminentemente rural que no ha sido registrada en la medida de su clasificación", agregó.

Al referirse al desarrollo industrial argentino, estableció las condiciones requeridas para determinar el concepto de país industrial, enumerando en primer término las posibilidades de expansión del mercado interno o nacional, luego el mercado de la Asociación Latinoamericana de Libre Comercio y finalmente, el mercado internacional.

La racionalización administrativa se habría considerado

BUENOS AIRES, 1º (NA). — La racionalización de personal que debe aplicarse en las distintas reparticiones y organismos del Estado, habría sido uno de los temas tratados por el gabinete económico en la reunión que realizó esta mañana, presidido por el ministro del ramo, José Alfredo Martínez de Hoz.

El encuentro fue el habitual de los días martes, y aunque oficialmente se dijo que estaría destinado únicamente a preparar el viaje que Martínez de Hoz debe realizar proximamente a los Estados Unidos, las dos horas que insumieron las deliberaciones dieron la pauta de que el temario no se ciñó sólo a eso.

El tema de viaje estuvo, en efecto, a consideración de los secretarios reunidos en el salón de acuerdos, pero según pudo establecerse por conducto extraoficial, los planes de racionalización administrativa también fueron objeto de análisis.

A estar de lo que trascendió, pese al hermetismo oficial, Martínez de Hoz requirió a sus colaboradores informes sobre la marcha de tales planes en cada una de las áreas.

Cada secretario había quedado comprometido a entregar no solamente las nóminas del personal que será declarado prescindible, sino también la nueva estructura que se aplicará en cada dependencia, en razón del reordenamiento de los respectivos planteles.

Estas medidas deben ser puestas en marcha de inmediato, y quedar totalmente cumplimentadas antes del 31 de diciembre próximo, según trascendió en las mismas fuentes.

Por otra parte, se señaló que previamente a la partida de Martínez de Hoz a los Estados Unidos deben quedar resueltos otros importantes problemas. Entre ellos se menciona la ley de inversiones extranjeras, instrumento imprescindible para facilitar la concurrencia de capitales del exterior para vigorizar la economía nacional, y la situación de cinco bancos cuya nacionalización fuera dispuesta por el gobierno anterior. Se trata del Argentino de Comercio, Francés del Río de La Plata, Popular Argentino, Argentino del Atlántico y de Santander. No trascendieron los términos de la solución propuesta, aunque se estima que cualquiera sea ella deberá contar con el previo aval de la comisión de asesoramiento legislativo.

Deliberaron los altos mandos del Ejército

Analizaron el proceso de reorganización nacional y la lucha contra la subversión

BUENOS AIRES, 1º (NA). — Aspectos vinculados con la marcha del proceso de reorganización nacional en las jurisdicciones de cada cuerpo de Ejército, así como las acciones que se realizan en la lucha contra la subversión, fueron extensamente analizados hoy en una reunión de los más altos mandos del Ejército, que presidió el comandante general de la institución, teniente general Jorge Rafael Videla.

Las deliberaciones se iniciaron a las 10, en el edificio "Libertador", sede del Comando General, con la presidencia del jefe del Estado Mayor General, general de división Roberto Eduardo Viola, ya que en esos momentos el teniente general Videla se hallaba atendiendo sus actividades como presidente de la Nación, en su despacho de la Casa de Gobierno.

Asistieron a la reunión los comandantes de los cuerpos de Ejército I, II, III y V, con asiento en Palermo, Rosario, Córdoba y Bahía Blanca, generales de brigada Guillermo Suárez Mason, Ramón Genaro Díaz Bessone, Luciano Benjamín Menéndez y Osvaldo René Azpitarte, respectivamente.

También estuvieron presentes el comandante de Institutos Militares, general Santiago Omar Riveros; el director de Fabricaciones Militares, general Diego Ernesto Urricariet y el director de Gendarmería Nacional, general Carlos Laidlaw.

A las 13, se hizo presente el teniente general Videla, bajo cuya presidencia prosiguieron las deliberaciones hasta las últimas horas de la tarde.

Al promediar la reunión, el comando general dio a conocer una información oficial, en la que se señala que se trató de "una de las previstas en el programa anual de actividades, en la que se analizaron, además, aspectos específicos, las acciones que se realizan en la lucha contra la subversión".

Añade la información que, por la tarde, ya con la presidencia de Videla, se trataron "aspectos vinculados con el proceso de reorganización nacional en las jurisdicciones de cada cuerpo de Ejército".

De un tiempo a esta parte, este tipo de reuniones con los altos mandos de la institución se vienen realizando periodicamente para sustituir, en alguna medida, los viajes que el teniente general Videla efectuaba anteriormente a cada comando de cuerpo, en razón de sus múltiples actividades.

Como se recordará, desde que asumió la primera magistratura del país, el teniente general Videla visitó ya las sedes de los comandos del Tercer y Quinto cuerpos, con asientos en Córdoba y Bahía Blanca, respectivamente y tenía prevista para fecha próxima una al Segundo Cuerpo, con asiento en Rosario.

El grabado da una idea de los daños que causaron las dos poderosas bombas que estallaron ayer en el cuartel de las fuerzas norteamericanas en Francfort, Alemania. (Radiofoto de UPI)

Atacaron un cuartel de la Unión en Francfort

Estallaron 2 bombas colocadas por elementos terroristas. Resultaron heridas 16 personas

FRANCFORT (Alemania Occidental), 1º (UPI). — Terroristas hicieron estallar hoy dos bombas en el cuartel general del Ejército norteamericano en esta ciudad, el que hace cuatro años fue atacado por guerrilleros urbanos.

Dieciséis personas, incluyendo siete mujeres, norteamericanas, resultaron heridas en el ataque de hoy, según informó un vocero militar.

Añadió este que una de las bombas estalló en un canasto de papeles del edificio principal del cuartel general del Quinto Cuerpo delEjército estadounidense, y la otra en el guardarropas del Club de Oficiales, situado en la planta baja de un inmueble cercano.

Fueron arrestados tres sospechosos. Uno fue llevado esposado y todos fueron interrogados por la policía alemana.

El vocero expresó que los 16 heridos incluyen a seis soldados norteamericanos, siete esposas de soldados, una joven adolescente norteamericana, un empleado civil norteamericano del Ejército, y un alemán occidental.

Dos de los 16 debieron ser sometidos a pequeñas intervenciones quirúrgicas en un hospital militar, pero no es grave el estado de ninguno. Cuatro fueron dados de alta inmediatamente después de ser atendidos.

La policía piensa que las bombas colocadas forman parte de la serie de ataques terroristas que se están llevando a cabo a través de Europa Occidental, desde que se suicidó en la cárcel, el nueve del mes pasado, la líder guerrillera urbana alemana occidental, Ulrike Meinhof.

"Los estallidos tienen todos los síntomas de actos de anarquistas terroristas", manifestó un vocero de la policía de Francfort.

Testigos dijeron que por lo menos uno de los tres arrestados es alemán, y un segundo fue descrito como de "aspecto latino".

El cuartel general se encuentra en los antiguos edificios del gigantesco complejo industrial alemán I.G. Farben, el que en la post-guerra también fuera la sede del general Dwight D. Eisenhower.

La primera bomba estalló a la 1.20 P.M. (12.20 GMT) en la oficina de bienestar castrense, servicios de la comunidad, situada en el edificio principal, y la segunda poco después en el Terrace Club, a unos 200 metros del edificio principal.

Un oficial dijo: "Yo estuve en la guerra de Vietnam y conozco muy bien el ruido de una bomba, por lo que me tiré inmediatamente a tierra".

A su vez el sargento de 30 años Joe Pettis, manifestó. "Me hallaba en la oficina de American Express cuando oí la explosión. Me volví y vi humo y trozos de vidrio por los aires. Una señora estaba parada con un niño y los tiré a tierra, debajo de una mesa".

Pettis, que es un veterano de Vietnam, consideró que los terroristas que colocaron bombas en el cuartel general el primero de mayo de 1972, estuvieron "conmemorando una especie de aniversario", al bombardearlo nuevamente cuatro años después.

"Quienquiera que sea el que lo hizo, es un enfermo", concluyó. "Se está haciendo sufrir a inocentes".

Acentuada expectativa sobre la "justicia revolucionaria"

Especial para NA, por **Jorge Koremblit**

BUENOS AIRES, 1º — Toda expectativa es, salvo expreso desmentido, una noticia en estado potencial. Y, en ese carácter, suscita inevitablemente el interés público, sobre todo en los sectores que se sienten aludidos por la información en ciernes. Ello es así, casi con la fuerza de una ley física y de nada vale ignorar los hechos o reducir su importancia.

En este momento, concretamente, varios y filosos asuntos de gobierno están, de acuerdo a los trascendidos, en vísperas de ser materializados. Todos son de gran relevancia. Su rápida enumeración exime de mayores valoraciones: Ley de Alquileres, Presupuesto Nacional para el ejercicio en curso, nuevas disposiciones legales contra el extremismo y, con menos precisión que los temas anteriores, medidas de "justicia revolucionaria".

En torno de la probable ley de alquileres se mueven con indisimulado interés —no podría ser de otro modo— propietarios e inquilinos. En las argumentaciones de unos y otros hay evidentes exageraciones. No deben tomarse al pie de la letra. Responden, más que nada, al deseo de ganar espacio en la opinión para mejorar sus posiciones relativas en el texto de la nueva legislación. Es razonable que después de largas décadas de abusivo paternalismo estatal en la materia el debate se encrespe. Un solo dato basta para situar la verdadera nautraleza del problema: en 1943, cuando se aplicó el primer congelamiento de los valores locativos, la población inquilina era superior al 70 por ciento; hoy es del orden del 25 por ciento. Lo cual no quita que se contemple con equidad (por lo menos, es lo que se desea) la situación de dos grupos sociales directamente afectados: los pequeños propietarios y los inquilinos de escasos recursos.

La cuestión presupuestaria asumirá, por lo que hasta ahora se sabe, características de absoluto realismo. El déficit previsto sobrepasa los 500 mil millones de pesos ley. En el proyecto del ministro anterior (Mondelli) la cifra estaba en los 370 mil millones. Pero el cálculo padecía de gruesas omisiones. Excluía, por ejemplo, todo aumento salarial para el curso del año y tomaba como referencia inflacionaria una tasa tres veces inferior, por lo menos, a la actual.

En el equipo económico se manejan hipótesis de relativo optimismo. Se considera, por de pronto, que la atracción ejercida por las propuestas bancarias (ahorros indexados, cuentas especiales, etc.) sustraerá grandes masas de dinero de la especulación con monedas extranjeras y también —lo cual no es poca cosa— del consumo superfluo. Asimismo, se espera una progresiva corrección del déficit financiero a través de la mayor recaudación impositiva. Por otra parte, se confía en la llegada, más o menos próxima, de inversiones petroleras y, desde luego, en una importante ayuda financiera del exterior. Faltará saber, en este orden de asuntos, qué medidas o recursos se pondrán en juego para mitigar los efectos recesivos de los próximos meses (admitidos por el presidente en su último mensaje) y su consiguiente repercusión social.

Sobre las medidas contra el extremismo, los proyectos que considere la CAL, girarán alrededor de la ilegalización de grupos ideológicos considerados afines o paralelos a la subversión. Pero se descuenta que las iniciativas irán más allá de una simple prohibición. Se parte, en ese sentido, de una vieja comprobación: la clandestinidad no es un destino fatal para los sectores insurreccionales; por el contrario, muchas veces ellos la buscan deliberadamente. Por lo tanto, es dable presumir que más que la exclusión legal de los extremismos, se buscará su efectiva erradicación.

Con respecto de la "justicia revolucionaria" de la que han dado cuenta numerosos comentarios periodísticos, nada a nivel oficial permite inferir cuáles serían, en caso de aplicarse, sus características definitivas. Aunque sería pecado de gran ingenuidad creer que el tema, como tal, sea fruto de imaginativos redactores. Es evidente que algo —y muy concreto— ocurriría con relación a los grandes responsables de la corrupción administrativa de los últimos años. La expectativa en ese terreno se acentúa día a día y con sobradas razones. Y no deja margen para ninguna postergación.

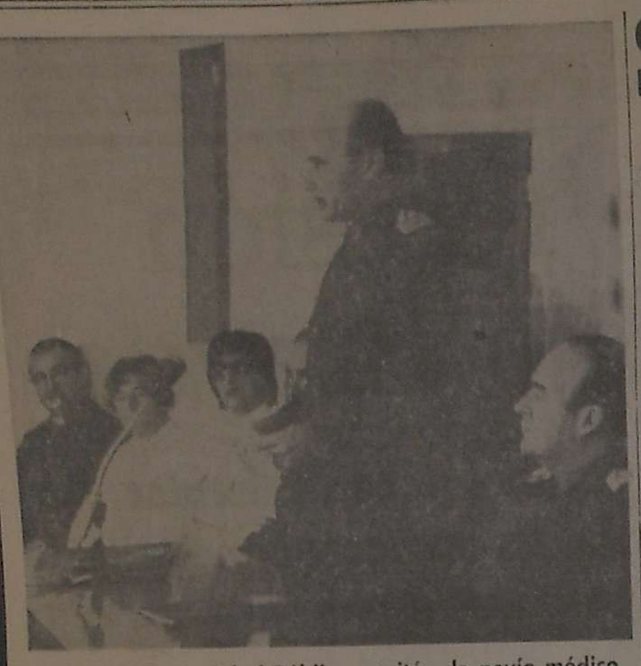

El secretario de Salud Pública, capitán de navío médico Manuel Iran Campo, hace uso de la palabra al dejar habilitado un hogar-escuela para discapacitados, en la Capital Federal. (Radiofoto de Télam)

Irán Campo inauguró un hogar escuela para discapacitados

BUENOS AIRES, 1º (Télam) El secretario de Salud Pública, capitán de navío médico doctor Manuel Irán Campo, habilitó hoy el Hogar Escuela para Discapacitados, durante un acto presidido por el ministro de Bienestar Social, contralmirante Julio Juan Bardi, cumplido esta mañana en el Servicio Nacional de Rehabilitación, Echeverría 955

Tras la ejecución del Himno Nacional argentino por la banda del Regimiento I de Infantería "Patricios", el reverendo Juan de Gaspares bendijo las instalaciones, luego de lo cual el secretario de Salud Pública destacó la actividad de la Asociación Cooperadora del Instituto de Rehabilitación para concretar la obra, que luego de tres años de permanecer sin utilizarse pudo ahora ser por fin habilitada.

Posteriormente las autoridades presentes, encabezadas por el contralmirante Bardi, recorrieron las instalaciones, que por sus características son las primeras en Sudamérica. Sólo existen en el continente un establecimiento en México y dos en los Estados Unidos que reunan parejas condiciones.

OFERTAS MONTERO

ACONDICIONADORES COMPACTOS Y CENTRALES YORK, FEDDERS, CONCORD, ETC.

MOD. 1533 DE $ 113.650 REBAJADO A $ 79.900

A kerosene, gas y eléctrica.

Kenia a cuarzo, de $ 10.700, rebajada a $ 5.300

Simplex a gas, mod. 228 - 3000 calorías con válvula de seguridad, de $ 12.700, rebajada a $ 8.900

Reithen a kerosene, de $ 6.200, rebajada a $ 3.100

Domec, Arthur Martin, etc. Especial de $ 25.400, rebajada a $ 12.900

Atma, Yelmo, etc., Aurora, Grant, de $ 5.800, rebajada a $ 2.900

BATIDORAS YELMO, GIGLER, ETC. MOD. MARIWAL DE $ 14.300 REBAJADAS A $ 9.990

LIQUIDAMOS TODAS NUESTRAS EXISTENCIAS EN 30 CUOTAS IGUALES SIN ANTICIPO O CON FABULOSOS DESCUENTOS POR PAGO CONTADO

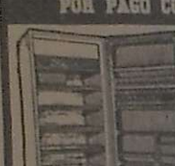

COLUMBIA, ZENITH, ETC. 13 PIES 2 PUERTAS DE $ 109.000 REBAJADAS A $ 76.000

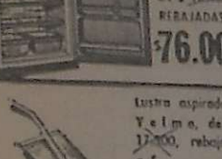

Lustra aspiradora Yelmo, de $ 17.500, rebajada a $ 12.500

Autoestéreo Kenia de $ 50.700, rebajado a $ 39.900

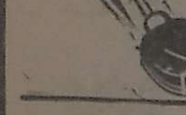

INSTANTANEOS Y TERMICOS SIMPLEX ARTHUR MARTIN LLAMA AZUL, ETC. 13 LTS. DE $ 29.400 REBAJADOS A $ 19.900

Montero

LA CASA DE LAS GRANDES MARCAS

Lo espera frente al Correo

San Martín 657 y 675

Tel. 291608 - 290264

El costo de vida aumentó el 13,1% en mayo

BUENOS AIRES, 1º (Télam). — El costo de vida durante el pasado mes de mayo, con relación a abril último, se incrementó en un 13,1 por ciento, reveló esta noche el Instituto Nacional de Estadística y Censos.

La información oficial, que toma como base los precios al consumidor en el radio de la Capital Federal, registra los siguientes incrementos en los cinco rubros que lo integran: alimentación, 14,9 por ciento; indumentaria, 10,3 por ciento gastos generales, 9,6 por ciento; menaje, 14,3 por ciento y, alojamiento, 3,6 por ciento.

Se indagará nuevamente a Isabel Martínez de Perón

El juez que entiende en la causa viajó a Neuquén

BUENOS AIRES, 1º (NA). —El juez federal Nino Tulio García Moritán viajó hoy a la provincia de Neuquén, con el objeto de tomar declaración indagatoria a la ex presidente María Estela Martínez de Perón, que se encuentra bajo la custodia de las Fuerzas Armadas desde el 24 de marzo pasado, en la residencia El Messidor.

Aunque oficialmente no se ha proporcionado información alguna, la ausencia del juez en su despacho del Palacio de los Tribunales en esta capital y diversos trascendidos de fuentes altamentes responsables han dado por conformada la versión.

Uno de los principales indicios se tuvo al conocerse que el juez Guillermo Rivarola firmó hoy algunos asuntos que estaban a consideración de García Moritán.

Este, dijeron fuentes tribunalicias, viajó junto con el procurador fiscal federal, Martín Anzoategui, quien actúa en el caso en representación del ministerio público, el defensor oficial ante la Corte Suprema de Justicia y demás tribunales federales, Héctor L. Arrayagaray, el secretario del juzgado, Carlos Albino Rodríguez, y personal que trabaja a sus órdenes.

La presencia de Arrayagaray como miembro de la comitiva, fue interpretada como eventual, para el caso de que la ex presidente no hubiera nombrado defensor.

Con la presencia de García Moritan se iniciará en forma directa por la justicia la recepción de declaraciones de la señora de Perón, quien no obstante fue ya interrogada por los miembros de la Fiscalía Nacional de Investigaciones Administrativas que con su titular, Sadi Conrado Massue, a la cabeza cumplieron dicho cometido también en El Messidor.

El magistrado federal, por lo que se sabe, es el primero en acogerse a la ley 21.313, sancionada el 18 de mayo pasado, por la cual fue extendida la jurisdicción de los jueces nacionales con el objeto de habilitarlos para interrogar fuera de los límites que les son naturales a aquellos detenidos que, por razones de seguridad o por aplicación del artículo 23 de la Constitución Nacional, hayan sido trasladados por el Poder Ejecutivo a otro sitio.

Dicha ley fue dictada el mismo día que el juez García Moritán, que actúa en los fueros criminal y correccional, solicitara al Poder Ejecutivo que la ex presidente fuera puesta a su disposición, junto con otro grupo de personas muy allegadas a ellas durante su gestión gubernamental, con el objeto de tomarle declaración en relación con las actuaciones que instruye respecto del manejo de fondos de la ex Cruzada de Solidaridad.

Los otros procesados son el prófugo José López Rega, cuyo paradero se desconoce, aunque es público y notorio que se encuentra fuera del país; su hija Norma López Rega de Lastiri y el esposo de ésta y ex presidente de la Nación por un breve periodo, Raúl Lastiri.

En calidad de imputados, se encuentran involucrados en el mismo caso el ex ministro de Economía Celestino Rodrigo y el ex interventor en Córdoba y ex vicepresidente primero del Partido Justicialista, Duilio Brunello, integrantes los dos, como todos los anteriores, del primer directorio de la referida cruzada.

Se desconocen los cargos que pesan contra ellos en el sumario que instruye García Moritán, pero cabe tener en cuenta que la calificación de procesados se aplica judicialmente a los actores, cómplices o encubridores de un delito.

Por otra parte, el 21 de mayo pasado, el juez, a través de la secretaría, Carlos A. Rodríguez, ordenó el embargo preventivo de los bienes de la ex presidente, López Rega, su hija y Lastiri, e incluyó en la disposición a los bienes que a la primera pudieran corresponderle como heredera del difunto general Juan Domingo Perón.

A la vez, solicitó al Ministerio del Interior que sean puestos a su disposición, Lastiri y su mujer, en tanto se tomaron medidas para establecer si los cuatro procesados registran bienes en la Capital Federal y en la Provincia de Buenos Aires.

El embargo fue aplicado en base a lo establecido por el artículo 411 del Código de Procedimientos en lo Criminal y Correccional, para evitar la disposición de bienes que podrían quedar afectados a la cobertura de sumas resultantes de una sanción condenatoria y en virtud de la naturaleza particular de la causa.

También fue dispuesta la inhibición general de los bienes de los cuatro, por desconocimiento de la cuantía que pudieran alcanzar los valores antedichos y en virtud de la autorización concedida por el artículo 228 del Código de Procedimientos en lo Civil y Comercial, para aplicación como medida supletoria.

Llegaron al Messidor los jueces federales

BARILOCHE, 1º (Télam). — En un avión de la Fuerza Aérea y procedente de la Capital Federal, llegaron esta tarde al aeropuerto internacional Bariloche los magistardos que tomarán declaración indagatoria a la ex presidente de la Nación María Estela Martínez de Perón, en la residencia "El Messidor" de Villa La Angostura.

Sin haberse podido establecer fehacientemente el horario de arribo, llegó a esta ciudad el doctor Nino Tulio García Moritan, juntamente con el procurador fiscal doctor Martín Anzoategui, el defensor oficial ante la Corte Suprema de Justicia, Dr. Héctor Ayarragaray y el secretario del Juzgado Federal, Dr. Carlos Albino Rodríguez.

Los viajeros descendieron de un avión Guaraní de la Fuerza Aérea, siendo recibidos personalmente por el jefe del área 524 y jefe de la guarnición militar Bariloche coronel Néstor Rubén Castelli, el subdirector de la Escuela de Instrucción Andina Tte. Cnel. Carlos Rito Burgoa, el jefe de la agrupación 13 de Gendarmería Nacional comandante mayor Jacobo Nassif y otros oficiales superiores del Ejército.

Chispazos por JAN

Se inicia en Ginebra la asamblea de la OIT

Asisten delegaciones de 151 naciones

GINEBRA, 1º (UPI). — La política y los problemas económicos fueron hoy el tópico dominante entre los delegados de las 151 naciones llegados para participar en la asamblea anual de la Organización Internacional del Trabajo (OIT), que comenzará mañana en Ginebra, y en una reunión separada sobre el desempleo y la pobreza.

La asamblea de la OIT propiamente dicha durará hasta el 23 de junio. Mientras que la conferencia colateral sobre el desempleo y la pobreza se inaugurará el viernes y se prolongará hasta el 17 de junio.

En el frente económico, numerosos gobiernos se están oponiendo al aumento del presupuesto que ha pedido el director general de la OIT, Francois Blanchard, para poder hacer frente a los aumentos salariales concedidos a los empleados de la organización y reponer pérdidas sufridas a consecuencia de la depreciación del dólar.

El presupuesto original para 1976-77 se fijó en 145 millones de dólares y luego Blanchard solicitó y obtuvo una asignación adicional de 18 millones de dólares para el año en curso. Pero no sólo ha surgido resistencia a aprobar otra suma adicional de 18 millones de dólares para 1977, sino que varios gobierno están exigiendo una rebaja en el programa de gastos y una reducción en el personal de trabajo.

En el frente político, la Organización de Liberación de Palestina (OLP) asistirá nuevamente a esta asamblea con carácter de observador, no obstante haberla abandonado el año pasado los delegados de Estados Unidos representativos del gobierno de ese país, sus empleadores y sindicatos, precisamente por la presencia de la OLP.

Se espera que los representantes sindicales estadounidenses volverán a retirarse si la OLP fuera invitada a participar en la conferencia sobre desempleo y pobreza.

Entre los puntos principales del temario a ser debatidos en la asamblea anual y en la reunión sobre desempleo y pobreza figuran los siguientes:

—La mejoría de las normas de salud y seguridad en el ambiente del trabajo.

—Mejores condiciones de trabajo para los enfermeros que atienden a los trabajadores.

—Propuestas para reducir la pobreza en las naciones subdesarrolladas mediante la creación de nuevos puestos de trabajo.

—La división internacional de la fuerza laboral y una mayor protección para los trabajadores migratorios.

—El papel de las empresas multinacionales y de la tecnología en el mundo en vías de desarrollo.

—El desempleo en los países desarrollados.

Miles de soldados sirios entraron en el Líbano

Cuentan con el apoyo de 200 tanques. Las fuerzas palestinas "rechazarán cualquier sometimiento"

BEIRUT, 1º (UPI). — Miles de soldados sirios con respaldo de tanques penetraron hoy al Líbano para capturar posiciones palestinas y de milicianos libaneses izquierdistas y avanzar hacia la ciudad cristiana de Zahle, que se encuentra sitiada, en el más sensacional acontecimiento ocurrido hasta ahora en más de un año de cruenta guerra civil.

Las fuerzas sirias anunciaron que habían atravesado la frontera para restablecer el imperio de la ley y el orden, tras 11 meses de caótica lucha armada entre las fuerzas cristianas libanesas, por una parte, y las musulmanas y palestinas, por la otra, a la vez que advirtieron que nadie trate de oponerse al cumplimiento de su misión.

Inmediatamente, las fuerzas palestinas, que consideraron que la invasión estaba dirigida contra ellas y sus aliados izquierdistas libaneses, juraron por su parte luchar hasta la muerte antes que someterse "a la dominación por Siria".

Los dirigentes palestinos e izquierdistas tuvieron hoy una reunión en Beirut para decidir la posición que habrán de tomar, a la vez que en fuentes izquierdistas se dijo que podría sobrevenir una "movilización general" contra los invasores sirios.

Los milicianos crisitanos, por su parte, que generalmente habían favorecido la intervención de Siria como último recurso para impedir que sus propias poblaciones, y especialmente las que ya se encuentran bajo sitio, cayeran en poder de los izquierdistas, dijeron que habían "entregado" sus puestos estratégicos a las fuerzas sirias tan pronto como estas llegaron.

Un portavoz de Al-Fatah, la mayor organización de guerrilleros palestinos, dijo que 4.000 soldados sirios con 200 tanques habían cruzado la frontera esta madrugada por el Valle de Bekaa, para luego desplazarse por el oeste y el noroeste, habiendo capturado posiciones palestinas e izquierdistas a medida que avanzaban hasta las inmediaciones de Zahle, ciudad situada a 30 kilómetros de la frontera y a 48 kilómetros de Beirut.

Agregó el portavoz que un grupo palestino que se negó a entregar sus armas chocó con una unidad blindada siria en las inmediaciones de Chetaura, en un punto seis kilómetros al sur de Zahle, para ser luego capturado. Por lo demás, las fuerzas sirias encontraron muy poca resistencia, según el informante.

La penetración Siria de hoy en El Líbano, la segunda en 24 horas, ocurrió en momentos en que el primer ministro soviético Alexei Kosygin llegaba a Damasco para hablar con el presidente Hafez Assad.

En la penetración Siria de ayer participaron 2.000 soldados con 60 tanques, los que se movilizaron en territorio libanés, por el norte, para levantar el sitio a que estaban sometidas otras dos poblaciones cristianas, en las inmediaciones de Trípoli.

Despachos recibidos de ambos frentes dijeron que la situación era "de relativa calma" después de la llegada de las fuerzas sirias.

Mientras tanto, en Beirut continuaban los choques aislados, a la vez que las fuerzas izquierdistas movilizaron hombres y tanques, ante la posibilidad de un avance sirio sobre la capital, pero no se dio cuenta de encuentros armados.

Con la penetración de hoy, Siria tiene ahora en el Líbano alrededor de 12.000 miembros de su ejército regular y varios cientos de tanques.

Graves efectos de la crisis en la industria automotriz

(De nuestra Corresponsalía en la Capital)

por Enrique Pugliese

BUENOS AIRES, 1º. — Menudo problema político económico y social viene analizando el doctor José Alfredo Martínez de Hoz con la situación por la que atraviesan las empresas pertenecientes a la industria automotriz. En efecto, a la licencia acordada a su persona por la empresa Ford —hace unos días— se ha sumado, recientemente, el conflicto desatado en la empresa General Motors —donde se llegaron a concretar algunos despidos—. Simultáneamente la empresa Chrysler —Fevre ha dispuesto notificar que está dispuesta a realizar nuevas inversiones en el país con las empresas subsidiarias de su planta terminal y Fiat Concord, a su vez, informa que ha dispuesto la exportación de cientos de unidades de automóviles desarmados hacia países del continente latinoamericano.

Toda esta marejada tiene su origen en la notable contracción de ventas que ha venido padeciendo el mercado interno del sector. Mientras en el primer cuatrimestre de 1975 se produjeron 84.305 automóviles, de enero a abril de este año se produjeron sólo 62.866 unidades, una merma del 25,4 por ciento de la producción.

Según versiones procedentes de los directorios de las empresas automotrices "para exportar, con rentabilidad, sería necesario contar con un dólar sobrevaluado de su actual cotización libre oscilante entre los 24 y los 25.000 pesos viejos por unidad de moneda norteamericana". Los conocedores del quehacer de la industria automotriz en el continente explicaron a LOS ANDES que "las empresas actúan en el mercado argentino de acuerdo con las pautas que ya debieron aplicar, en el pasado, en otros países del continente", y recordaron que "no resulta novedad que las empresas Ford y General Motors adopten una política dura y que Fiat y Chrysler - Fevre apliquen una política más blanda".

De todas maneras hasta charlar un rato con algún concesionario amigo para enterarse "hasta qué punto se ha reducido la demanda de automóviles en el mercado argentino durante estos últimos cuatro meses". Ahora habrá que esperar la respuesta oficial sobre cada uno de los problemas planteados, teniendo en cuenta que el gobierno militar no está dispuesto a aceptar que el proceso recesivo vaya más allá de lo que socialmente resulta compatible.

Quiniela de Mendoza

El Banco de Previsión Social dio a conocer anoche el extracto de la quiniela, sorteada anoche por la Lotería de Mendoza:

1º	Premio	401
2º	"	643
3º	"	288
4º	"	629
5º	"	535
6º	"	224
7º	"	807
8º	"	831
9º	"	746
10º	"	531
11º	"	905
12º	"	078
13º	"	029
14º	"	434
15º	"	780
16º	"	077
17º	"	497
18º	"	646
19º	"	541
20º	"	259

Cristalerías de Cuyo S.A.

CONVOCATORIA

Convócase a los señores accionistas a la Asamblea General Extraordinaria para el día 16 de junio de 1976 a las 17 horas en la sede social de la calle Montevideo Nº 270 de la ciudad de Mendoza, provincia del mismo nombre, para tratar el siguiente ORDEN DEL DIA

1º - Designación de dos asclonistas para firmar el Acta (Art. 24 de los estatutos sociales).

2º - Aumento del capital social a $ 49.295.000 (Art. 188 del Decreto Ley 19550/72 y Art. 3º de los estatutos sociales).

3º - Emisión de acciones en caso de resultar aprobado el aumento de capital (pesos 20 millones) en acciones ordinarias clase "B", colocación a la par.

4º - Reforma y adecuación del estatuto a las disposiciones del Decreto Ley 19550/72.

EL DIRECTORIO

Mendoza, 27 de mayo de 1976.

NOTA: Se recuerda a los señores accionistas de conformidad con el Art. 23 de los estatutos sociales que para concurrir a la Asamblea deberán depositar en la Sociedad, calle Montevideo 270, Mendoza, o en la Sucursal Buenos Aires, Av. Corrientes 485, Piso 5º Capital Federal, sus acciones o un certificado bancario que acredite su depósito, hasta el día 11 de junio de 1976 a las 16 horas (en horario de 9 a 16 horas de lunes a viernes). De conformidad con las disposiciones estatutarias las acciones de la clase "A" tienen derecho a cinco votos por acción y las de la clase "B" tienen derecho a un voto por acción.

31 5|F|84264|4/6

La CAL trató reformas a normas previsionales

Se habría pronunciado favorablemente acerca de la derogación del régimen jubilatorio docente

BUENOS AIRES, 1º (NA). — La Comisión de Asesoramiento Legislativo remitió al Poder Ejecutivo su pronunciamineto favorable sobre el proyecto que derogará parcialmente la ley 21118, de jubilaciones y pensiones para trabajadores en relación de dependencia.

Aunque no se pudo conocer el texto de la norma, que recibirá sanción con fuerza de ley en los próximos días, por diversos medios se pudo confirmar que se deroga el régimen jubilatorio para los docentes y el retiro anticipado para la mujer, entre otras normas previsionales incluidas en la ley 21118.

Hasta el momento tenía derecho a jubilación ordinaria con 52 años de edad los varones y 48 las mujeres, el personal que acreditara en establecimientos públicos o privados, 25 años de servicio como docente de enseñanza preescolar, primaria, media o superior, de los cuales diez como mínimo fueren al frente directo de alumnos.

De este modo se volvería a aplicar el régimen antiguo, según el cual los docentes podían acogerse a los beneficios jubilatorios con 55 años de edad los varones y 52 las mujeres, pero con 30 años de servicio.

También sería derogada la cláusula según la cual las mujeres tenían derecho a la jubilación anticipada si hubieren cumplido 45 años de edad, acreditando 20 años de servicio en relación de dependencia, de los cuales se debían certificar 15 años con aportes jubilatorios.

Otro de los puntos principales que establecía la ley 21118, y cuya aplicación se dejaría sin efecto, era aquel por el cual se fijaba un aumento gradual en el monto de las jubilaciones, que en el término de cuatro años alcanzarían al 82 por ciento de la remuneración mensual asignada al cargo, oficio o función de que fuere titular el afiliado a la fecha de la cesación definitiva, o bien la remuneración actualizada del cargo de mayor jerarquía que hubiere desempeñado.

Se estima que por el momento no se preveerán escalas de incremento del monto de la jubilación, que seguiría siendo del orden del 70 por ciento del salario del empleado en actividad.

Así como sería derogada la anticipación de la jubilación para la mujer, también correspondería eliminar la cláusula que prevela que el haber correspondiente para las trabajadoras en relación de dependencia que se acogieran a ese beneficio fuera del 75 por ciento de la jubilación ordinaria que le hubiese correspondido de haber cumplido con la totalidad de los años de servicio.

Las modificaciones al régimen previsional también afectaría a la movilidad de los haberes, que hasta el momento se debían efectuar dentro de los treinta días de modificadas las remuneraciones de los activos y en la misma proporción.

La ley 21118 establecía también que a fin de acreditar los requisitos para obtener la jubilación ordinaria, podía compensarse el exceso de edad con la falta de servicios y el exceso de servicios con la falta de edad.

Bolatti hizo un llamado a los medios de comunicación

El arzobispo dijo que éstos deben ayudar a los que tienen la pesada carga de recomponer el país

ROSARIO, 1º. (NA). — Un llamado a "la responsabilidad de quienes tienen la conducción de los medios de comunicación" formuló hoy el arzobispo de esta ciudad, monseñor Guillermo Bolatti, durante una misa oficiada en la sede del arzobispado de Rosario, con motivo de la décima jornada mundial de los medios de comunicación social.

Monseñor Bolatti, al término de la misa, se refirió, ante una pregunta, a la situación actual del país, señalando que el presidente de la Nación, en un reciente mensaje repitió la palabra comprensión "palabra —afirmó— que es también para los medios de comunicación, que deben ayudar a los que tienen la pesada carga de recomponer el país".

"Ayuda, —explicó— que significa contribuir para que se llegue a buen término, que creo que no solamente es mi deseo, sino el de todo el pueblo argentino".

Acerca de los actuales programas de televisión, y si éstos son negativos, el arzobispo de Rosario respondió que "no todo es malo, aunque —dijo— creo que la televisión tiene que mejorar bastante, para que sea portadora de ideales nobles. Sus directivos deben aguzar la imaginación para buscar y dejar un mensaje que signifique mejorar la condición del hombre".

Indicó asimismo sobre la necesidad de reflexionar sobre el poder de los medios de comunicación que "no son solamente informativos, sino también formativos, educativos, y por ello deben utilizarse para acercar a los hombres, para enseñar y no para deformar".

"La noticia —agregó— es un mensaje y el que lo lanza ¿sabe lo que está sembrando? ¿si está incitando al bien o al mal, a la paz o a la violencia?".

Y afirmó luego que "Asimismo, hay que preguntarse si los medios de comunicación favorecen las pasiones o muestran el bien, la generosidad y el buen ejemplo".

"Quienes tienen la responsabilidad de los medios de comunicación —señaló monseñor Bolatti— deben meditar sobre el poder de los mismos y buscar hacer el bien e impedir el mal".

Durante la misa se rogó para que la Iglesia utilice los medios de comunicación "fiel y valientemente" en aquello que "enseña el evangelio acerca de los derechos y deberes fundamentales del hombre para que Dios ayude a los gobernantes y éstos reconozcan a los pueblos el libre acceso a la información y a la libertad de expresión".

Mercado cambiario

BUENOS AIRES, 1º (Télam).— Las cotizaciones de las divisas en los mercados de cambios, fueron las siguientes:

Monedas	Mercado Oficial Comprador	Mercado Oficial Vendedor	Mercado Libre Comprador	Mercado Libre Vendedor
1 Libra esterlina	245,14	246,28	432,50	422,26
1 Dólar estadounid.	140,00	140,33	247,00	252,00
100 Francos franceses	2.948,40	2.969,38	5.201,82	5.332,32
100 Liras italianas	16,52	16,70	29,15	29,99
100 Pesetas "A"	206,40	214,00	364,32	384,30
100 Pesetas "B"	198,94	206,43	350,99	370,69
100 Marcos alemanes .	5.394,20	5.420,95	9.516,91	9.734,76
100 Marcos finlandes.	3.584,00	3.620,51	6.323,20	6.501,60
100 Florines holandes.	5.079,20	5.105,21	8.961,16	9.167,76
100 Fr. belgas Financ.	346,50	349,42	611,32	627,48
100 Fr. belgas Convert.	352,38	354,61	621,70	636,80
100 Francos suizos	5.768,00	5.795,63	10.176,40	10.407,60
100 Yenes	46,56	46,81	82,15	84,07
1 Dólar canadiense .	142,95	143,43	252,21	257,57
100 Escudos portugues.	449,40	464,49	792,87	834,12
100 Coronas dinamar.	2.280,60	2.300,01	4.023,63	4.103,28
100 Coronas noruegas	2.511,60	2.531,55	4.431,18	4.546,08
100 Coronas suecas ...	3.138,80	3.160,23	5.537,74	5.675,04
100 Chelines austriac.	750,40	766,20	1.323,92	1.375,92

LAS CANAS ENVEJECEN!

Este señor -como muchos otros- prefiere fijador Merrick porque usándolo aparenta varios años menos.

POMO AZUL. "Nueva Fórmula". Súper-efectivo. Oscurece las canas en forma progresiva y perfecta. Sirve para cualquier color de cabello.

POMOS NEGRO Y CASTAÑO: para cabellos negros o castaños, respectivamente. Disimulan las canas en el acto, dándoles un matiz muy agradable. Los fijadores Merrick no manchan ni engrasan. PATENTADOS.

HIERRO ALETADO - TORSIONADO

PRIMERA CALIDAD - 2.400 Kg./cm.2.

MEDIDAS: DEL 4,2/25 mm.

PRECIO PROMEDIO: $ 73,75 NETO

ENTREGA EN EL DIA - ENVIAMOS - FINANCIAMOS

VIAMONTE 1526 - 10º PISO "B" - BUENOS AIRES

T. E. 40-7793/6048

2|6|F|2|6

COMPAÑIA ARGENTINA DE TELEFONOS S. A.

PAGO DE DIVIDENDOS Y ENTREGA DE ACCIONES

De acuerdo con las autorizaciones conferidas por la Comisión Nacional de Valores y la Bolsa de Comercio de Buenos Aires, se comunica a los señores Accionistas que a partir del día 3 de Junio de 1976 se procederá al pago del dividendo en efectivo correspondiente al 49º Ejercicio finalizado el 31 de Diciembre de 1974 y a la entrega de acciones por capitalización parcial de la Reserva "Saldo Decreto Ley Nº 19.742/72", dando cumplimiento así a lo dispuesto por la Asamblea Ordinaria celebrada el 18 de Junio de 1975.

La distribución del dividendo en efectivo y la entrega de acciones es la siguiente:

Clase de Acciones	Dividendo en efectivo	En Acciones por Capitalización "Saldo Decreto Ley Nº 19.742/72"
A las Acciones Preferidas 7%	14%	10%
A las Acciones Preferidas 8%	15%	10%
A las Acciones Ordinarias	15%	10%

Tanto el pago en efectivo como la entrega de las acciones, se efectuará contra la presentación del cupón Nº 45 de los títulos de acciones preferidas y Nº 31 de los títulos de acciones ordinarias, actualmente en circulación, en las oficinas de operaciones de Títulos del Banco de Italia y Río de la Plata y del Banco Español del Río de la Plata, en sus respectivas Casas Centrales y Sucursales del interior del país dentro del habitual horario de atención al público, y en las oficinas de la firma Bachardi y Cía., calle Sarmiento Nº 246, piso 5º, de la Capital Federal, de 10 a 17 horas.

Los tenedores de acciones preferidas recibirán acciones preferidas de las mismas características, clase y derechos de las que sean poseedores y los tenedores de acciones ordinarias recibirán acciones ordinarias de iguales características todas con derecho a un voto por acción. Se entregarán títulos definitivos que llevarán adheridos los cupones números 46 al 60 los de las acciones preferidas y cupones números 32 al 60 los de las acciones ordinarias, gozando todas de dividendo íntegro desde el ejercicio iniciado el 1º de Enero de 1975.

Las fracciones resultantes menores de 10 acciones se liquidarán de acuerdo con la reglamentación vigente de la Bolsa de Comercio de Buenos Aires.

EL DIRECTORIO

BUENOS AIRES, Mayo 1976.

1|6|F|16573|2|6|D

Juan Carlos concluyó su visita a Santo Domingo

Viajó a Wáshington y hoy se reunirá con Ford

SANTO DOMINGO, 1º (U. P. I.). — El rey Juan Carlos de España puso fin hoy a una exitosa visita oficial de 30 horas a la República Dominicana, asiento hace cinco siglos de la primera corte española en el nuevo mundo, tras haber sentado aquí las bases de una mayor cooperación futura con toda Hispanoamérica.

El rey de 37 años, y su esposa Sofía, fueron despedidos con honores militares por el presidente Joaquín Balaguer al frente de una comitiva oficial en el aeropuerto internacional las Américas, concluyendo así la primera visita de una pareja real española al continente americano.

Los reyes se dirigieron a Wáshington donde serán recibidos mañana en la Casa Blanca al iniciar una visita oficial de cuatro días a los Estados Unidos.

Antes de su partida, el soberano se reunió con una numerosa representación de la influyente colonia española en la República Dominicana eu la que los exhortó a colaborar en los esfuerzos locales en pro del desarrollo.

"Mi convicción es", dijo Juan Carlos a sus compatriotas, "que debemos concentrar energías —más que en la especulación sobre el pasado— en la búsqueda de fórmulas de colaboración con nuestros hermanos de América".

Esa colaboración, sostuvo el monarca, estaría encaminada a lograr la construcción de una "sociedad mejor que todos deseamos para nuestros hijos".

A pesar de lo breve de u estada, Juan Carlos cumplió un riguroso programa de actividades sociales y tuvo tiempo para reunirse en privado con el presidente Balaguer para analizar las posibilidades de emprender programas más amplios y ambiciosos de cooperación bilateral.

En las 30 horas que pasó en suelo dominicano, el rey pronunció cuatro discursos, encabezó dos inauguraciones —la Plaza de España frente al Alcázar de Colón donde en el siglo XVI se instaló la primera corte española en el continente y luego el museo de las Casas Reales— asistió a dos almuerzos, una recepción donde fue condecorado por el presidente Balaguer y visitó lugares de interés histórico.

La pareja real pasó la noche en las alcobas de la tercera planta del Palacio Nacional, sede del gobierno.

Hoy el rey depositó una ofrenda floral en el Baluarte de la Independencia ,en honor a los padres de la patria.

El canciller José María Arellza destacó la importancia de esta primera gira de reyes españoles por el continente americano, señalando que Juan Carlos había dado aquí un paso muy importante en los esfuerzos de España por mejorar "hasta lo máximo posible" sus relaciones con América Latina.

Las autoridades adoptaron estrictas medidas de seguridad con motivo de la visita de la pareja real, pero el rey hizo detener en una oportunidad la caravana para saludar personalmente a la multitud.

Miles de personas, de todas las edades, salieron a las calles para saludarle y la ciudad fue engalanada con enormes fotografías suyas y de la reina y letreros dándole la bienvenida.

La Fiat se refirió a una brusca recesión en la venta de vehículos

BUENOS AIRES, 1º (NA). — En un comunicado dado a conocer esta mañana, la empresa automotriz Fiat Concord S. A., puso de relieve que el 90 por ciento de la producción debe ser colocada en el mercado interno y sólo excepcionalmente puede exportarse el 10 por ciento restante.

Fiat señaló esta mañana que en la última semana de mayo exportó 833 automóviles a diferentes países latinoamericanos "con miras a atenuar, en alguna medida, las consecuencias de la brusca recesión del mercado interno, que habitualmente demanda el 90 por ciento de la producción".

También indicó que los embarques se realizaron en cumplimiento de convenios firmados anteriormente y con el propósito de disminuir las existencias terminadas sin vender. Pero, al mismo tiempo, advirtió que se trata de "una contribución marginal, limitada por la escasa dimensión de los mercados vecinos, donde la industria argentina puede penetrar".

Según la comunicación de la empresa automotriz, los 833 vehículos exportados significan un 15 por ciento de la producción mensual de esa empresa, y fueron entregados de la siguiente manera: en 12 vagones del Ferrocarril San Martín, se enviaron a Chile 216 coches Fiat 600 desarmados, en cumplimiento del convenio con la Corporación de Fomento del vecino Estado.

El convenio es por diez años y prevé que Fiat exportará desde la Argentina no solamente las partes de los automotores, para ser armados allí, sino también tecnología, licencias, patentes y marcas; otras 48 unidades del mismo modelo fueron enviadas a través del puente Colón - Paysandú hasta Montevideo, donde se procederá al ensamble; desde el puerto local se embarcaron 48 modelos Fiat 128 con destino a Colombia, también desarmados, y 521 Fiat 125 berlina, completos, hacia Cuba.

Como resumen final del extenso comunicado de la empresa, puede deducirse meridianamente, que está en condiciones de proseguir la actividad normal en el país, pues ha dado ampliación para el comprador argentino un plan excepcional de facilidades financieras como recurso idóneo para promover la intensificación de las ventas, en este momento de decesión.

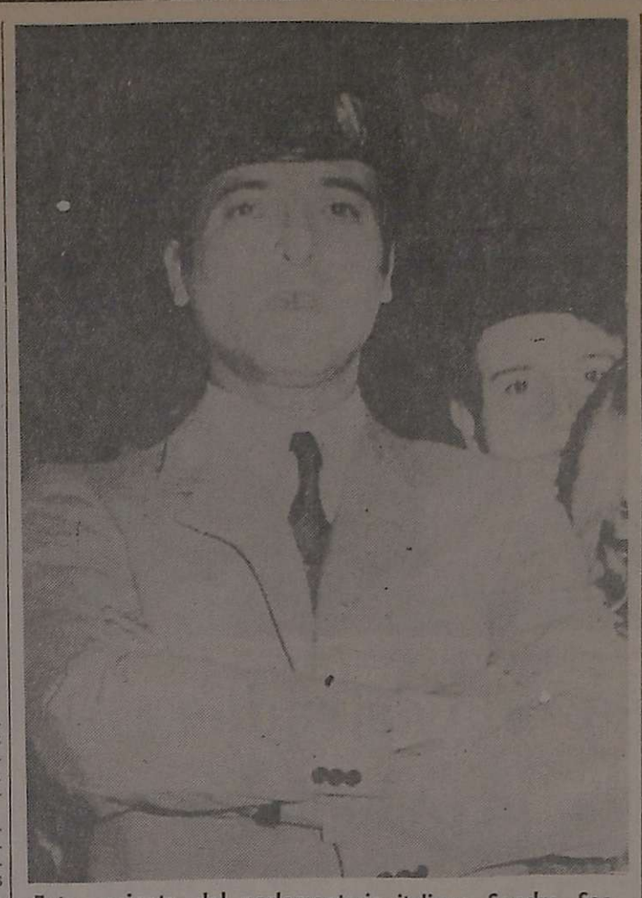

Foto reciente del parlamentario italiano Sandro Saccucci, de 32 años, con un birrete de paracaidista que usó en una marcha de veteranos. Saccucci está siendo investigado en conexión con la muerte de un joven de izquierda después de una manifestación que se llevó a cabo en el puelbo de Sezze. (Radiofoto de UPI)

Acusan de homicidio en Roma a un parlamentario

Se impidió su salida en la frontera suiza y le retirarían su fuero para el procesamiento

ROMA, 1º (UPI). — La policía fronteriza impidió hoy salir del país al parlamentario neofascista Sandro Saccucci, quien es investigado por la muerte a tiros de un joven comunista durante una manifestación política.

La policía del puesto fronterizo de Ponte Chiasso dijo que no permitió a Saccucci, de 32 años, cruzar la frontera suiza pero que, siguiendo instrucciones de Roma, no le detuvieron ni le retiraron su pasaporte parlamentario.

La cámara de diputados, disuelta hace un mes en preparación para las elecciones nacionales del día 20 en las que los comunistas, podrían realizar avances significativos, fue convocada a sesión extraordinanaria para la próxima semana, a fin de debatir la cuestión de retirar a Saccucci la inmunidad parlamentaria y autorizar su detención y procesamiento judicial.

El fiscal Mario Bocchicchio ha solicitado autorización para aprehender a Saccucci bajo los cargos de homicidio, intento de homicidio y porte ilegal de armas de fuego en un acto público.

Saccucci —antiguo paracaidista que aguarda juicio por su presunto papel en un complot para dar un golpe de estado en 1970, que fracasó debido a una tormenta de lluvia— encabezó a un grupo de militantes del partido neofascista Movimiento Social Italiano (M. S.I.) que se dirigió el viernes pasado a la localidad de Sezze, donde predominan los comunistas, para efectuar un mitin electoral.

Testigos presenciales declararon que amenazando, pistola en mano, a algunos elementos que trataban de interrumpir el acto, les gritó: "Si no puedo hacerme oir con palabras, conseguiré hacerlo con esto".

En el tiroteo que se generalizó en la aldea, resultó muerto Luigi Di Rosa, comunista, de 20 años. Otro izquierdista resultó herido.

Giorgio Almirante, jefe del MSI., que trata de proyectar una imagen de ley y orden ante el electorado, dispuso la eliminación de Saucciccci como candidato del partido, pero este dijo que de todos modos se presentará a la reelección.

Di Rosa es la 81 víctima de la violencia política en siete años. Los demócratas cristianos del primer ministro, Aldo Moro, debilitada su fuerza política por la inflación, el desempleo y los escándalos por sobornos, se enfrentan en las próximas elecciones al desafío más potente del periodo de la posguerra, por parte del Partido Comunista, numéricamente el más fuerte de Occidente.

La presencia de católicos en las listas comunistas ha desatado una tormenta político-religiosa en Italia con El Vaticano, amenazado con la excomunión a los que persistan en tal actitud. Pero estos han respondido diciendo que la democracia italiana tiene que adaptarse al hecho de que uno de cada tres italianos vota por candidatos comunistas.

Declaran en comisión a varios jueces

BUENOS AIRES, 1º (NA). — Los jueces y camaristas del Tribunal Municipal de Faltas de la comuna metropolitana fueron declarados "en comisión por el Poder Ejecutivo Nacional, suspendiéndoseles además la "garantía de inamovilidad" que les acordaba el artículo 55 del decreto Ley 19.987/72.

La medida fue adoptada por Ley número 21.321, la que además faculta al intendente capitalino a remover a dichos funcionarios y cubrir las respectivas vacantes, o bien confirmar a los magistrados actuantes.

Prorrogan la vigencia de un gravamen

BUENOS AIRES, 1º (NA). — Hasta el 30 del corriente mes fue prorrogada la vigencia del decreto 961 de abril de 1975 por el cual se estableció un impuesto del 0,5 y del 3,5 por ciento de los ingreso sbrutos de las radiodifusoras comerciales y los canales de televisión, respectivamente.

La medida está contenida en el decreto 590/76 del Poder Ejecutivo Nacional y en la misma se recuerda que tal gravamen es aplicado sobre la facturación bruta publicitaria, incluyendo aquellos convenios celebrados por "canje", sin deducciones ni exclusiones de ninguna naturaleza.

El Presidente se reúne hoy con editores

BUENOS AIRES, 1º (NA). — El Presidente de la Nación, teniente general Jorge Rafael Videla, concederá audiencia mañana, a partir de las 10.30, a dirigentes de la Cámara Argentina de Editores de Libros. La delegación empresaria será encabezada por el presidente de dicha entidad, teniente coronel (RE) Eduardo Aníbal Tucci.

Posteriormente, en forma sucesiva, el mandatario recibirá a los ministros de Relaciones Exteriores, contralmirante Cesar Augusto Guzzetti; de Justicia, brigadier auditor Julio Arnaldo Gomez, y de Economía, José Alfredo Martínez de Hoz.

Luego del almuerzo que compartirá con dirigentes del sector agropecuario, el teniente general Videla se reunirá, a las 16, con el secretario general de la Presidencia, general de brigada José Rogelio Villarreal, quien le presentará el despacho diario.

Dieron muerte a ocho sediciosos en Córdoba

En Concordia hallaron armas en 2 allanamientos

CORDOBA, 1º (NA). — Ocho extremistas, de los cuales cuatro eran mujeres, fueron abatidos esta madrugada en un enfrentamiento con fuerzas de seguridad, ocurrido en las proximidades de Ascochinga, unos 50 kilómetros al noroeste de esta capital.

En la información oficial sobre ese episodio, proporcionada por el Comando del Tercer Cuerpo de Ejército, con asiento aquí, se especifica que los efectivos que actuaron en esa oportunidad, pertenecían a la Gendarmería Nacional, y no sufrieron ninguna baja".

El tiroteo sobrevino cuando los gendarmes rodearon un campamento guerrillero que fue detectado merced a informes proporcionados por pobladores del lugar, cuyos ocupantes respondieron con fuego a la orden de rendición que les fue impartida.

El comunicado expresa lo siguiente:

"El comandante del Tercer Cuerpo de Ejército, comunica a la población, que en el día de la fecha, primero de junio de 1976, siendo las 3.30 horas, se detectó, por informes de pobladores de la zona, un campamento de delincuentes subversivos en la zona de Tres Cascadas, ubicado en camino a Ascochinga, La Cumbre, provincia de Córdoba.

"Intervino en la acción personal perteneciente a Gendarmería Nacional con asiento en Jesús María. Al ser cercado el grupo extremista e intimarse rendición por las fuerzas legales, los delincuentes subversivos abrieron el fuego originándose un intenso tiroteo, cuyo resultado fue la muerte de 8 delincuentes, 4 de ellos de sexo femenino. Los mismo aún no han sido identificados.

"Se logró secuestrar armas, municiones, equipos y documentación. Se continúa rastrillando la zona en búsqueda de los delincuentes que pueden haber huido. "Las tropas de Gendarmería Nacional que intervinieron el la acción no sufrieron bajas".

Allanamientos en Concordia

CONCORDIA, (Entre Ríos), 1º (Télam). — Acerca del allanamiento practicado por fuerzas conjuntas en dos fincas de esta ciudad, donde fueron halladas armas y numerosos elementos de índole subversiva, informó hoy aquí el jefe del área militar 225, teniente coronel Aldo Miguel Dasso.

En conferencia de prensa, el jefe militar proporcionó detalles sobre procedimientos antisubversivos realizados el 26 de mayo último, por efectivos del Ejército, la policía provincial y las fuerzas de seguridad.

Indicó que durante el operativo "fueron allanadas dos fincas, ubicadas en Avellaneda 575, y habitada por Julio Rafael Niemez, y en Boulevard San Lorenzo Oeste 621, domicilio de Alcides Sacks".

Agregó que en la primera de ellas "se hallaron pistolones, revólveres, pistolas, documentos, plastificados y en blanco, un mimeógrafo, stenciles y papelería, un grabador a cassette conteniendo discurso y proclamas y cinco banderas de la organización subversiva declarada ilegal en primer término".

También se encontraron en el lugar "planos de la ciudad de Concordia con la determinación de lugares estratégicos, informes, documentación diversa y proyectiles", acotó.

En la otra finca, en tanto "fue hallado enterrado en un patio un tanque de 200 litros de capacidad, revestido con polietileno, con tapa de material, utilizado para guardar armas".

Señaló por último el coronel Dasso, que "prosiguen las investigaciones en relación con los operativos mencionados".

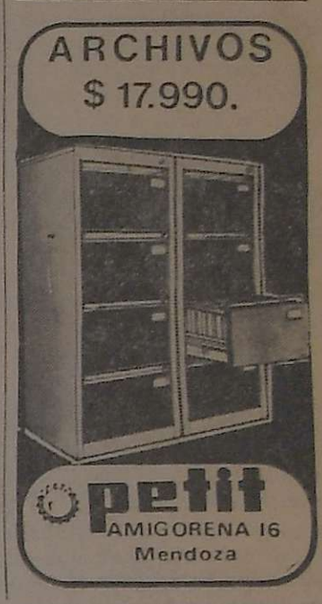

Siga la buena Racha en
RACHEL
Aprovechando sus
REBAJAS TOTALES!

PULLOVER niño, pura lana, cuello redondo. T. 2 al 8 $399.-

MEDIAS 3/4 niños, blanco, color y fantasía. Doble streech $59.-

CAMISON en plush damas. M/larga. Puntillas y pasacintas $690.-

POLLERA Chanel escocesa, pura lana, con 2 bolsillos $690.-

POLERA de lana colores lisos y fantasía $349.-

CAMISA vestir para hombre. Todos los talles $699.-

GRAN LOTE DE PANTALONES para damas. Diversas telas $590.-

POLERA para dama, en jersey PORTOFINO con cierre, varios gustos, en todos los talles. $379.-

ESTUFAS a kerosene $2.490.-

rachel
CORDOBA 110

COMPRE CON EL CREDITO MODART.
EMPIEZA A PAGAR AL MES SIGUIENTE.
(Otro motivo para elegir Modart).

Sacos sport en fantasía. Espigados, a cuadros, príncipe de Gales y también blazers derechos y cruzados. Desde $ 5.990

Pullovers en fina lana peinada. Lisos en los tonos de moda y con diseños exclusivos. Desde $ 1.430

Trajes derechos y cruzados con y sin aberturas, cheviot liso, casimires en fantasía: tizados, ojo de perdiz, pied de poule, el mejor corte. Desde $ 9.990

Pantalones lisos y en fantasía. De corte recto. Como se usa ahora, con o sin botamanga. Desde $ 2.990

MODART
Una variante de la moda para cada hombre.
Y para cada presupuesto.
Buenos Aires - Córdoba - Corrientes - Chaco - Entre Ríos - Jujuy - Mendoza - Río Negro - Salta - San Juan - Santa Fe - Tucumán

LOS ANDES

Fundado el 20 de Octubre de 1882 por el Dr. Adolfo Calle

Directoras:
Carmen Usandivaras de Calle
Elcira Videla de Schiappa de Azevedo

MENDOZA, MIERCOLES 2 DE JUNIO DE 1976

La próxima asamblea general de la OEA

El viernes se iniciarán en Santiago, Chile, las jornadas de la Sexta Asamblea de la Organización de los Estados Americanos. Las deliberaciones se ajustarán a un amplio temario en el que se incluyen el tratamiento de problemas vinculados con la seguridad económica colectiva y la cooperación para el desarrollo, así como un informe elaborado por la Comisión Interamericana sobre los Derechos Humanos y otro relativo al Consejo Interamericano Económico y Social y la ley de Comercio Internacional de los EE.UU.

Dentro de este cuadro de iniciativas se asigna particular importancia al punto referente a la Carta Orgánica de la OEA. De los alcances y definiciones que se produzcan en torno a este tema dependerá, se entiende, la receptividad conceptual que pueda tener la vocación crítica y revisionista que en los últimos años se ha manifestado en distintas formas.

Es obvio que las características que reviste el actual proceso político y socio-económico regional, exigen una adecuación de los instrumentos institucionales de manera tal que sus requerimientos encuentren medios fluidos e idóneos de canalización y decisión. Lo cierto es que son tan profundos y complejos los problemas que enfrenta Latinoamérica en todos sus niveles; tan agudas sus urgencias en los campos económico y financiero; tan dramáticas las connotaciones y perspectivas que plantean los coletazos de la crisis mundial y la explosión demográfica, tan controvertidas y conflictivas las situaciones políticas de la coyuntura y tan evidente la acentuación de discriminaciones que a nivel de comercio exterior y cooperación se han venido registrando, que prácticamente han rebasado los esquemas y previsiones de los organismos de acción y defensa común.

La OEA ha sido puesta así a prueba más de una vez. Si ha salido airosa o no, en cada caso, de los debates suscitados por su intervención o sus omisiones, es algo que sólo puede interesar ya como antecedente para evaluar una experiencia. Lo que interesa ahora es determinar si, al margen de las acciones y enfoques estratégicos o tácticos, la estructura de la OEA responde a las necesidades de la hora y a los reclamos que los pueblos del continente irán planteando. Se entiende en tal sentido que el replanteo sobre los alcances de la Carta Orgánica de la OEA debe insuflar al organismo como objetivo prioritario, un nuevo espíritu más identificado con los justos anhelos regionales que quieren eliminar factores retardatarios del progreso de los países en vías de desarrollo, tales como la ley de Comercio Internacional de los EE.UU., las restricciones impuestas por la C.E.E. a los exportadores de carne provenientes de países latinoamericanos y además, entre otros, el manejo no siempre justo de los recursos destinados a apoyar proyectos de infraestructura y creación de tecnología para impulsar el desarrollo.

También es evidente que en el contexto de los intereses políticos que juegan en esta emergencia del Continente y de la OEA, se abren agudas expectativas acerca de la posición que asumirán los delegados de los distintos países miembros sobre un tema delicado como los Derechos Humanos.

A este respecto ha sido oportuna la tesitura fijada de antemano por el canciller argentino a través de declaraciones formuladas el 29 de mayo último sobre este tópico a considerar por la OEA. "La Argentina —dijo— tiene una posición tradicional de respeto fundamental por los derechos humanos", agregando que "el tema debe ser considerado con objetividad y prudencia, en un marco de respeto por las soberanías nacionales y sin hacerse eco de campañas internacionales eficientemente orquestadas y que generalmente tienen un único y definido sentido".

Resulta claro que la OEA transita ya por nuevos caminos bajo una conducción más definida y coherente con aspiraciones regionales comunes y que en la medida en que pueda ampliar su receptividad para las opiniones, inquietudes y experiencias de los países miembros que tienen idea clara de lo que debe ser la cooperación interamericana, podrán darse pasos muy positivos en esta oportunidad.

Ceremonia realizada en la Suprema Corte.

Juraron ayer magistrados de la justicia provincial

En el Salón de Acuerdos de la Suprema Corte de Justicia de la provincia, prestaron juramento los nuevos magistrados de la justicia local, recientemente designados por el gobierno provincial. Estuvieron presentes, el ministro de Hacienda, comodoro Pedro Patricio Ferrero, en representación del ministro de Gobierno, quien se encontraba ausente de la provincia y el subsecretario de Justicia, 2º comandante de Gendarmería Nacional, Amadeo Carlos Olivero.

Presidió la ceremonia y tomó el juramento de práctica, el presidente de la Suprema Corte de Justicia, doctor Juan Antonio del Peral, quien estuvo acompañado por los ministros de la Corte.

El doctor del Peral inició el acto, llamando a cada uno de los magistrados por su nombre, preguntándole si juraba desempeñar el cargo para el que había sido designado, por Dios nuestro Señor, por la Patria y por los Santos Evangelios, y luego de mencionar la forma en que debería cumplir sus funciones, agregó si lo hacía de conformidad con lo que prescriben los objetivos básicos fijados por la Junta Militar, el estatuto para el proceso de reorganización nacional, la Constitución Nacional y la Constitución Provincial, a lo que cada uno respondió afirmativamente.

Los magistrados

Los nuevos magistrados son los siguientes: doctor Luis Adolfo Montenegro Sáez, como juez de la Cámara Segunda de Apelaciones en lo Civil, Comercial, Minas, de Paz y Tributario de la Primera Circunscripción Judicial; doctor Enrique Héctor Catapano, juez de la 2ª Cámara del Trabajo, de la 1ª Circunscripción Judicial; doctor Antonio Alfredo Navarro, juez del 15º Juzgado en lo Civil, Comercial y Minas de la 1ª Fiscalía; Doctor Alberto Luis Staib, juez del 16º Juzgado en lo Civil, Comercial y Minas de la Primera Circunscripción Judicial; doctor Ernesto Osvaldo Vázquez, fiscal de la 4ª Fiscalía de Instrucción de la Primera Circunscripción Judicial; doctora Elina Rizzo de Orquín, juez del 3er Juzado de Menores de la Primera Circunscripción Judicial; doctora María Beatriz Alves Carneiro de Calafell, asesora del Segundo Juzgado de Menores de la Primera Circunscripción Judicial.

Doctor Pedro Marcelino Aldunate, juez del Juzgado de Paz Letrado de Tunuyán, de la 1ª Circunscripción Judicial; doctora Susana La Red, juez de la Cámara de Apelaciones en lo Civil, Comercial, Minas, de Paz y Tributario, de la 2ª Circunscripción Judicial; doctor Evangelisto Dellagnolo, juez de lo Civil, Comercial y Minas de General Alvear, de la 2ª Circunscripción Judicial, y doctora Ana María González Loyarte de Salomón, juez de la Cámara 4ª del Trabajo, de Paz y Tributario de la 3ª Circunscripción Judicial.

Entidades de bien público

Cámara Júnior de Mendoza. — Realizará su habitual reunión semanal hoy a las 21 en el local de calle Entre Ríos 358, ciudad. En la oportunidad serán incorporados los nuevos júniors que juraron recientemente. Ellos son: Pedro Scelta, Silvia Orellana, Marta Becerra, María Inés Páez, Enrique Nieto, Nilda Inzirillo Ferrari, Luis Apaty y Héctor Iglesia.

Rotary Club Mendoza — Su cena semanal realizará esta entidad hoy a las 21 en el Jóckey Club Mendoza, junto con los clubes de Godoy Cruz Oeste, Rodeo del Medio y Chacras de Coria.

Rotary Club de Chacras de Coria. — Los socios de esta entidad se reunirán en su cena semanal esta noche en el motel de calles Darragueira y Piedras. El minuto rotario estará a cargo del señor Roberto Gulber. Una delegación del club visitará al Rotary Club de Godoy Cruz Oeste.

Rotary Club Godoy Cruz Oeste. — Esta noche, en forma conjunta con el Rotary Club Mendoza, Chacras de Coria y Rodeo del Medio, se reunirán los socios de la entidad, a partir de las 21, en instalaciones del Jóckey Club Mendoza. La información rotaria estará a cargo del doctor Ambrosio Ghilardi y en la oportunidad disertará el señor Oscar E. Evkell, sobre el tema "Cómo podremos sobrevivir a nuestras ciudades". Se indicó que asistirá al evento el gobernador del distrito, señor Luis Vidal.

Momentos en que los representantes de la cooperativa firman la escritura con autoridades del Banco Hipotecario.

Préstamo para la 3ra. etapa del barrio San Martín

Entre la sucursal Mendoza del Banco Hipotecario Nacional y la Cooperativa Integral Ltda. Barrio General San Martín, de ciudad, se firmó la escritura de un préstamo, destinado a la construcción de la tercera etapa del citado barrio de 120 casas, de 2, 3 y 4 dormitorios.

Por el banco firmó el gerente, señor Alberto Abrego, y por la cooperativa, su presidente, señor Francisco Ortiz; el secretario, Jorge Luis Rivero y el tesorero, Jorge Eduardo Egas, ante el escribano de la entidad crediticia, Benjamín Marcos Vexlir.

El plazo de iniciación de las obras es de 60 días, pero la cooperativa ha previsto que sea dentro de 30 días. El monto de la operación es de pesos 167.980.000 ley; la dirección técnica estará a cargo del arquitecto Ernesto Schiffrin y la empresa constructora será Usach y Franco.

Este préstamo se rige por el Plan 25 de Mayo y la cooperativa mencionada ya ha construido con el mismo, las dos etapas anteriores y tiene en proyecto programar la cuarta. Es de destacar lo expresado por un miembro de su comisión directiva, en el sentido de que la entidad que representa, fue la que ha construido viviendas más económicas del país y se refería al conjunto de 110 casas, entregadas en octubre de 1975, las que resultaron con los siguientes costos: las de 2 dormitorios, $ 21.300.000 moneda nacional; las de 3 a $ 25.800.000 y las de 4, a $ 31.200.000 de la misma moneda.

El costo por unidad de las que acaban de programarse con este préstamo, se conocerá cuando se haya terminado esta 3ª etapa y resultará del promedio entre el costo de las primeras que se terminen y las últimas.

Tarifas que rigen para el servicio de taxis

A raíz del pedido de incremento tarifario efectuado por el Sindicato de Conductores de Taxis, el Poder Ejecutivo de la Provincia decretó aumentos en ese servicio a partir del lunes, con vigencia para el radio de Capital, Guaymallén, Las Heras y Godoy Cruz.

En esas jurisdicciones la bajada de bandera costará $ 33 y se cobrará $ 2,50 cada 130 metros de recorrido e igual monto por cada minuto de espera.

El artículo segundo, expresa que "todos los vehículos afectados a este servicio mantendrán los relojes - taximetros ajustados a la tarifa siguiente: bajada de bandera, $ 3.80; cada 130 metros de recorrido, $ 0,30 y cada minuto de espera, $ 0,30.

En los departamentos de San Rafael, General Alvear, San Martín, Luján de Cuyo y Maipú, la bajada de bandera fue fijada en $ 40; cada 130 metros de marcha $ 4,30 y minuto de espera, $ 4.30. "Todos los automotores afectados al servicio comprendido en el artículo anterior, mantendrán los relojes ajustados a los valores siguientes: bajada de bandera, $ 10; cada 130 metros, $ 1 y cada minuto de espera, $ 1.

En lo que concierne a las demas cabeceras de departamento o zonas urbanizadas donde se presta el servicio de autos de alquiler, la tarifa será convencional, debiendo pactarse antes de iniciar el viaje.

Recargos

El decreto, que lleva el número 535, establece también los recargos que se señalan a continuación.

a) "Fuera del radio determinado en los artículos 5º y 6º del decreto 933/74, se cobrará un 15 por ciento sobre lo que indique la tarjeta".

b) "Desde la 1 hasta las 5, el 20 por ciento sobre lo que marque la tarjeta, tomandose como base la hora de iniciación del viaje".

c) "Se cobrará $ 6 por cada bulto o valija que por sus características no se puedan considerar "bolso de mano o portafolio".

d) "Por entrada a lugares reservados se adicionará $ 12, a la tarifa establecida".

"La Dirección de Tránsito y Transporte proyectará y proveerá las tarjetas con las leyendas, croquis, escalas, además de lo que considere de interés para el usuario y los prestatarios deberán colocarlas en sus vehículos en la manera en que la Repartición lo determine. Los precios que se aplicarán a los viajes pactados para casamientos y acompañamientos, serán convencionales, debiendo acordarse antes de la iniciación del mismo".

Otras disposiciones

"La Dirección de Tránsito y Transporte, dependiente del Ministerio de Obras y Servicios Públicos, tomará conocimiento de lo establecido en el presente decreto y controlará su correcta aplicación.

Por otra parte derógase el decreto Nº 759 de fecha 9 de marzo de 1976, excepto su artículo 11º.

Finalmente, se facultó "al Ministerio de Obras y Servicios Públicos a exigir el ajuste de los relojes taximetros, a las tarifas establecidas en los artículos 1º y 3º, según corresponda, estableciendo el procedimiento que estime conveniente".

Entidades Diversas

Cuerpo de Voluntarias del Hospital Central. — El directorio que regirá a esta entidad durante el próximo período quedó integrado por las siguientes señoras: jefa, Rosa Mathus de Serpa; secretaria general, Emilia Molina de Herrero; tesorera, Juana Diamante de Burgos; secretaria de actas Mafalda Cichitti de Rodríguez, y supervisores, Amparo Acuña de Bada, Ana Vélez, Argentina Rodríguez, Alicia Guevara de Anzorena, María Angélica Moyano de Pérez y Consejo Llosa de Dávila.

Círculo de Amistad. — Las socias de esta entidad realizarán su reunión mensual mañana a las 16, en Cobos 465 San José, Guaymallén.

Habilitan hoy el laboratorio de ergometría

Se inaugurará hoy, a las 12.30, en el Instituto de Cardiología del Hospital Central, el Laboratorio de Ergometría y Rehabilitación del Cardiaco del Servicio de Hemodinamia y Rayos X, del mencionado instituto.

Asistirá a la inauguración el subsecretario de Salud Pública, teniente coronel médico Lucio Ernesto Arienti.

Asume hoy el nuevo fiscal de Estado

En el primer piso del cuerpo central de la Casa de Gobierno, se efectuará hoy, a las 9, una sencilla ceremonia durante cuyo transcurso será puesto en funciones el nuevo fiscal de Estado, doctor Carlos Alberto García Regueyra.

El nuevo funcionario, es oriundo de Mendoza, donde nació el 6 de mayo de 1918, diplomándose como abogado en la Universidad Nacional de La Plata.

Se desempeñó con anterioridad como abogado en la Asesoría de Gobierno desde el 1º de abril de 1956 al 31 de abril de 1958 y fue también asesor letrado del Ministerio de Hacienda, desde 1960 hasta abril de 1972. Desde abril de 1972 hasta el 25 de mayo de 1973 fue director del Banco de Previsión Social y director de la Caja de Jubilaciones y Pensiones de Abogados, Procuradores y Escribanos.

También ha ejercido la docencia. Desde 1957 hasta 1973 se desempeñó como profesor titular en la Escuela de Comercio "Martín Zapata", dependiente de la Universidad de Cuyo.

Ofrecen becas a ingenieros en Buenos Aires

La Escuela de Ingeniería Hidráulica, de la Facultad de Ingeniería de Buenos Aires, ofrece becas sostenidas por Agua y Energía Eléctrica e Hidronor S.A., a profesionales que posean título de ingeniero civil, ingeniero hidráulico o título universitario equivalente, para seguir el curso de un año de duración en la especialidad hidroeléctrica, con una remuneración mensual de $ 21.000 aproximadamente.

Las becas se proveerán por concurso. Los interesados deben solicitar informaciones a la Escuela de Ingeniería Hidráulica, Paseo Colón 850, 4º piso, Buenos Aires.

Entregóse a escolares el premio "Corazón de oro"

El acto se realizó en la Escuela Superior de Teatro de la Universidad Nacional de Cuyo.

El "Corazón de oro", tradicional distinción que mensualmente entrega la Rueda Interna del Rotay Club Mendoza Norte a las acciones sobresalientes de los niños, en favor de sus semejantes y comunidad, fue otorgado por los meses de marzo y abril a los niños Adriana Torres —alumna del quinto grado "A" de la escuela "Doctor Nicolás Avellaneda— y Sergio Eduardo Mónaco, del séptimo grado de la escuela Nº 17 "Hipólito Yrigoyen".

El acto que se hizo en el miniteatro de la Escuela Superior de Teatro de la Universidad Nacional de Cuyo congregó a familiares de los menores galardonados; personal directivo y docente de las escuelas donde concurren como alumnos regulares e integrantes de la Rueda Interna Rotariana presidida por su titular señora Beatriz Soto de Anzorena.

Previo a la entrega de los "Corazones de oro", el Elenco Juvenil de la Escuela Superior de Teatro de la Universidad Nacional de Cuyo, bajo la conducción de la señora Josefina Otero de Gioia, ofreció la obra de R. Tagore: "El cartero del rey".

Las acciones que merecieron los premios fueron por un acto de solidaridad y una de arrojo personal.

La niña Torres relató su gestión con estos términos: "Estaba muy feliz porque era mi cumpleaños. Habían venido a traerme un regalo mis primitos, cuando en ese momento de mi alegría me avisaron que Mariela, una compañerita de juegos un año menor que yo se moría. Salimos corriendo para ver qué pasaba. En realidad mi amiguita estaba muy grave. La llevaron a un sanatorio. El médico dijo que estaba muy mal. Y lo más triste fue que sus padres no tenían dinero para comprar los remedios que salvarían su vida".

"Me olvidé —acotó— que era mi cumpleaños. Salí junto con otros chicos a pedir que nos ayudaran con dinero para la familia necesitada. Ellos lloraban mucho, por la incierta situación de Mariela".

La comunidad según las constancias que documentan la acción de la niña Torres respondió positivamente los pequeños lograron recaudar 1.000 pesos nuevos que sirvieron para suministrar las primeras aplicaciones de suero a la enferma". El padre de Mariela consideró que "gracias a la gestión de Adriana, su hija se salvó".

Adria Torres señaló "Gracias a Dios Mariela se salvó. Fue mi mejor regalo de cumpleaños".

La actitud del niño Mónaco, consistió en el salvataje de una señora que había sufrido un calambre en la pileta de un club. "Sergio con otras personas —consigna la carta que rubrica el niño M. Torres y que sirvió como elemento de ponderación para otorgarle el "Corazón de Oro"— que se habían tirado al agua consiguieron salvar la vida de la señora. Consideró que fue una buena acción, pues Sergio no pensó en que el agua estaba helada, sino en la desesperación de la mujer".

Entidades Diversas

Cuerpo de Voluntarias del Hospital Central. — El directorio que regirá a esta entidad durante el próximo período quedó integrado por las siguientes señoras: jefa, Rosa Mathus de Serpa; secretaria general, Emilia Molina de Herrero; tesorera, Juana Diamante de Burgos; secretaria de actas Mafalda Cichitti de Rodríguez, y supervisores, Amparo Acuña de Bada, Ana Vélez, Argentina Rodríguez, Alicia Guevara de Anzorena, María Angélica Moyano de Pérez y Consejo Llosa de Dávila.

Círculo de Amistad. — Las socias de esta entidad realizarán su reunión mensual mañana a las 16, en Cobos 465 San José, Guaymallén.

Informe especial

Un problema de las finanzas provinciales

Eduardo F. Quesada
Investigador Instituto de Finanzas
Facultad de Ciencias Económicas

Al decidirse la aplicación del Impuesto al Valor Agregado se enfatizó en que el mismo absorbía diversos tributos entre los que se incluía un recurso netamente provincial como era el Impuesto a las Actividades Lucrativas.

Evidentemente de los estudios efectuados previos a la implantación del IVA, que sirvieron de base para la fijación de las tasas, surgía que la recaudación de este impuesto permitiría coparticipar a las provincias en la medida suficiente para cubrir aquellos ingresos y así financiar sus presupuestos con recursos genuinos.

A pesar de que ningún impuesto es bien recibido por los contribuyentes, la aplicación del IVA no ha sufrido críticas graves y ello se debe a las indudables ventajas —tanto desde el punto de vista del análisis económico, como del análisis técnico— sobre el impuesto a las actividades lucrativas, dentro de los impuestos al consumo, sin perjuicio que aquél pueda o deba sufrir modificaciones para simplificar su aplicación.

El incremento incesante del déficit fiscal producido por dos factores fundamentales —el crecimiento de los gastos públicos y la evasión tributaria— deben haber influido en la determinación de la reimplantación del Impuesto a las Actividades Lucrativas a nivel provincial.

El impuesto a las actividades lucrativas no ha resistido ni resistirá las críticas, esta es una opinión generalizada, razón por la cual se esgrimen como únicos argumentos para su defensa, la facilidad de su recaudación y su importancia dentro del cuadro de los recursos provinciales.

Teniendo en cuenta estos argumentos que evidentemente son importantes, considero que podría lograrse el mismo resultado sin necesidad de recurrir a este impuesto que sin lugar a dudas volverá a originar resistencias y como consecuencia incentivará la evasión fiscal.

Existen otras formas de enjugar el déficit fiscal por la vía de los recursos, una de ellas sería concentrar los esfuerzos en el control de la evasión con los que se lograrían dos efectos simultáneos que encontrarán un eco favorable en el sector privado: en primer lugar se mostraría una imagen de un estado eficiente lográndose mayor justicia tributaria; en segundo lugar se evitaría el incremento de la presión tributaria sobre el sector de contribuyentes que siempre cumplen con sus obligaciones fiscales.

Si la solución expuesta no resulta suficiente y la única alternativa fuese el aumento de la presión tributaria implantando el Impuesto a las Actividades Lucrativas a nivel provincial, debiera estudiarse la aplicación de éste no a base de la estructura anterior del impuesto, sino como una cuota adicional del IVA, con lo que se evitaría complicar a los contribuyentes con nuevas declaraciones, distintos vencimientos, diversas legislaciones, etc. que no hacen nada más que incrementar el costo social de los tributos, y además esto sería coincidente con las declaraciones en el orden nacional de simplificar el sistema tributario.

La aplicación del impuesto a las Actividades Lucrativas ha generado durante su vigencia polémicas interminables, en especial cuando se trata de contribuyentes comprendidos en las disposiciones del Convenio Multilateral celebrado entre las provincias, la Municipalidad de la Ciudad de Buenos Aires y el Territorio de Tierra del Fuego.

Sin entrar a considerar las causas que originan estas polémicas, en la casi generalidad de los casos se produce un enfrentamiento de intereses entre Capital Federal y provincia de Buenos Aires con las provincias del interior.

Las divergencias entre las distintas jurisdicciones debe resolverlas en primera instancia la comisión arbitral —organismo que tiene a su cargo la interpretación del convenio multilateral de Actividades Lucrativas —compuesta por siete miembros titulares de los cuales solo dos son permanentes —Capital Federal y provincia de Buenos Aires— por un privilegio legal vigente desde la iniciación del citado convenio.

Este privilegio en la composición del organismo de interpretación del convenio se traduce en la mayoría de los casos en un perjuicio para las provincias que deben ceder en sus pretensiones en favor de las jurisdicciones más poderosas.

Por último con la modificación de la estructura del Impuesto a las Actividades Lucrativas se podría evitar la superposición de organismos de recaudación y fiscalización, contribuyendo así por el lado de los gastos a reducir el déficit fiscal. De no ser así las provincias deberán abocarse al estudio y modificación de la legislación vigente respecto al convenio multilateral de Actividades Lucrativas.

En conclusión, repitiendo conceptos expuestos en el trabajo que preparara en el año 1974 con motivo del plan de divulgación del IVA auspiciado por la Facultad de Ciencias Económicas y el Consejo Profesional de la Provincia de Mendoza, siempre que se plantea un problema tenemos por lo menos dos caminos para encontrar la solución —el más fácil y el más responsable— la reimplantación del Impuesto a las Actividades Lucrativas con la misma estructura anterior considero que significa optar por la solución más fácil.

Jubilaciones

Centro de Jubilados y Pensionados de la Industria y Afines. — El viernes se realizará una reunión de comisión directiva, a las 16, para tratar aspectos del llamado a asamblea general ordinaria y también para considerar los puntos a plantear al gobernador de la provincia en la audiencia que ha solicitado el centro. En la oportunidad se solicitará una rebaja en el precio del boleto de ómnibus, rebaja de los impuestos municipales y el aval para el envío de un memorial al Ministerio de Bienestar Social de la Nación con referencia al Policlínico Ferroviario.

Universidades

Nacional de Cuyo

Facultad de Ciencias Políticas y Sociales. — La dirección de seminarios informó que los alumnos en condiciones de cursar los seminarios de 4º y 5º años, plan de estudios 1968/70, ambas especialidades, podrán registrar su inscripción a partir del 11 de este mes, de 15 a 20.30.

Prosigue el operativo de tránsito

La Dirección de Tránsito y Transporte informó que continúa con la campaña de control del servicio público de transporte, habiendo constatado en general que la prestación del mismo se está desarrollando conforme a lo establecido por la reglamentación vigente.

En la oportunidad se controló las líneas 3, 4, 7, 8, 9, 10, 51 y 53, y a 68 taximetros, confeccionándose 19 actas de infracciones de la ley de Tránsito y Tranporte Nº 3574 y su decreto reglamentario N: 4550/68.

Dictarán curso de enfermería en un hospital

Se iniciará en la fecha en el hospital Héctor E. Gailnac", un curso de enfermería básica, organizado por el Departamento de Enfermería dependiente de la subsecretaría de Salud Pública del Ministerio de Bienestar Social.

El mismo tendrá una duración de dos meses y está destinado al personal de enfermería que presta funciones en ese nosocomio. Las clases están a cargo de la supervisora del Departamento de Enfermería, señorita Mary Nilda Fernández de Sánchez y se desarrollarán de lunes a viernes, con tres horas diarias de duración.

El curso tiene como principal objetivo impartir conocimientos científicos y técnicos al personal de esa área, a fin de elevar el nivel de atención que se presta al paciente, a la familia y a la comunidad.

El programa incluye los siguientes temas: Orientación del curso, ética, relaciones humanas y comunicación, atención del paciente geriátrico, conceptos de salud y enfermedad, asepsia y antisepsia, confort del paciente, signos vitales, administración de medicamentos y examen físico.

Finalizado el curso, los asistentes recibirán un certificado, el que servirá como antecedente en el respectivo legajo personal y tendrá valor local.

Prosigue hoy el pago de haberes a los empleados

Continuará hoy el pago a la administración pública, de acuerdo con el plan elaborado por el Ministerio de Hacienda.

En la fecha percibirán sus haberes el personal del Ministerio de Bienestar Social, centros de salud de la Capital, hospital "Emilio Civit" y hospital Central.

También cobrará el personal superior de la policía, cuerpo de vigilancia, división tránsito, seccionales 7ª, 27ª y 33ª, bomberos, profesores y seccional de Uspallata, Caballería, seccionales 9ª, 16ª, 25ª y 31, subofiales, imprenta de policía y auxiliares.

El Ministerio de Hacienda hizo saber, asimismo, que el pago de cheques oficiales se efectuará hoy en los bancos de Mendoza y Previsión Social, en horario de 16.30 a 19.30.

Congreso de estudios belgranianos

La Academia Belgraniana de la República Argentina, con sede en Buenos Aires, ha preparado para el mes de octubre, el III Congreso de Estudios Belgranianos, que se desarrollará en el Museo Social Argentino, en fechas que se darán a conocer en su oportunidad.

Los temas a considerar, son los siguientes: Belgrano en España, Belgrano en el consulado, Belgrano en el movimiento emancipador, Belgrano diplomático, Belgrano y la economía, el derecho y la cultura rioplatenses, bibliografía belgraniana, iconografía, homenajes y la creación de la bandera nacional.

Las adhesiones se reciben desde ahora y deben dirigirse a Juncal 1312, segundo piso, departamento "B", Capital Federal.

Semana de la Bandera

Con motivo de los festejos del Día de la Bandera, la academia ha preparado una serie de actos que se desarrollarán íntegramente en Buenos Aires.

Unión Mutual afiliará a jubilados

La nueva comisión directiva de la Unión Mutual de Jubilados y Pensionados de la Mendoza ha resuelto iniciar una campaña de conscripción masiva de socios entre los beneficiarios del régimen previsional mendocino.

En el comunicado la entidad manifiesta la necesidad de que todos los beneficiarios de la Caja de Jubilaciones y Pensiones de la Provincia se afilien a la entidad "porque de esa manera se podrá atender con mayor idoneidad los problemas relacionados con el haber jubilatorio o pensionario de cada uno".

A este efecto, la mutual ha dispuesto ampliar el cuerpo de asesores jurídicos y además investir del carácter de gestor oficial, sin cargo alguno, a uno de los miembros de la comisión directiva, sin perjuicio de las gestiones representativas que habitualmente realiza el presidente ante las autoridades previsionales.

Las inscripciones se recibirán en el local social de calle Rivadavia 788, ciudad, donde cada interesado deberá presentar dos fotografías tamaño carnet y abonar $ 10. La cuota mensual es de $ 30 y se descuenta por planilla en los pagos mensuales de la Caja de Jubilaciones y Pensiones.

TRACTOR FAHR
¡PRECIO ESPECIAL!
¡Cantidad Limitada!
PARTE CONTADO
FINANCIACION
A 10 MESES
SIN INTERESES.
motores y equipos S. de
JOSE V. ZAPATA 450 - MZA.

Preocupa el resquebrajamiento del federalismo en materia notarial

Se encuentran en Mendoza y ayer realizaron una visita a este diario, el vicepresidente y el secretario del Colegio de Escribanos de la Provincia de Buenos Aires, escribanos Oscar Pérez Lozano y Carlos Martínez respectivamente, quienes eran acompañados por el vicepresidente del Colegio Notarial de Mendoza, escribano Mario González.

Los visitantes, tras destacar la cortesía y atenciones que se les brinda durante su estada en nuestra provincia se refirieron a entorpecimientos que han surgido a los principios federalistas que sustentan las entidades notariales del país. Recordaron al respecto que junto con Mendoza fueron gestores de la organización del Consejo Federal del Notariado Argentino, que reúne a todos los colegios notariales del país, y cuyo principio es la representación del notariado argentino sobre la base de unión y solidaridad.

El escribano Pérez Lozano acotó que también su presencia en Mendoza es para traer la preocupación del notariado por el ataque que las defensas de jurisdicciones provinciales, se encuentra pergeñado por algunos integrantes del cuerpo notarial de la Capital Federal y también por las autoridades del Colegio de Escribanos de esa demarcación.

Añadió nuestro visitante que la defensa de jurisdicción se basa en sólidos principios constitucionales y leyes de la jerarquía del Código Civil y también en el pdoer de policía que sobre la tutela de derechos de propiedad y los intereses públicos del estado local, ejerce.

Señaló también ataques a los principios de la situación inmobiliaria que hace a la seguridad jurídica, al contralor que los estados provinciales hacen permanentemente sobre sus notarios y a la preocupación por evitar el drenaje a la economía provincial por la elusión de tributos fiscales e inscriptorios.

"El hecho, dijo, se ve agravado por una publicación efectuada por el escribano de la Capital Federal, Francisco Ferrari Ceretti, quien acude a normativas hoy derogadas y fallos jurisprudenciales de antigua data y hoy sin vigencia jurídica, para argumentar la inconstitucionalidad de todas las normativas provinciales que, basadas en los principios expuestos, establecen la defensa jurisdiccional. Tal publicación adolece de los caracteres de necesidad y verdad dado que con posterioridad a todos esos argumentos empleados por imperio de la ley 17.801, Art. 6º, han quedado definitivamente aventados todas las objeciones de corte constitucional, dado que esa norma establece que la situación registrada de los inmuebles solo variará a petición del autorizante del documento que se pretende inscribir, y agrega que cuando por ley local esta gestión estuviere asignada a funcionarios con atribuciones exclusivas, la petición al registro debe ser formulada con su intención.

Debemos acotar que por el Art. 42 de esa misma ley, ésta es competencia del Código Civil". "El avasallamiento pretendido, dijo luego, va mucho más allá que a la propia institución notarial dado que todas las profesiones se encuadran en la misma situación, es decir que no son consideradas profesionales de la rama que corresponde si no cumplen previamente con los requisitos de matriculación, colegiación, etc., impuestos por las provincias como presupuesto básico para el ejercicio efectivo de sus profesiones, facultad de los estados provinciales no delegada al estado central".

Directivos de los Colegios de Escribanos de las Provincias de Buenos Aires y de Mendoza, visitan este diario.

El escribano Pérez Lozano continuó señalando que los colegios provinciales ejecutaran con la verdad la Constitución y con el principio de política enfáticamente sustentado por el presidente de la República en su mensaje reciente en cuanto se refiere a los subdesarrollos regionales que se producen por la contradicción que nace de aplicar economías y políticas centralistas en un esquema deferalista.

Con relación a la base fundamental en que se asienta la organización notarial argentina, señaló que "es la prestación de un servicio público que reúne los caracteres de eficiencia y probidad y que llega a todos los ámbitos de los territorios provinciales en vista a garantizar los valores de seguridad y certeza que requiere para convivir pacíficamente, toda comunidad jurídicamente organizada, con una adecuada fiscalización y una nítida independencia funcional bajo una filosofía política basada en los principios occidentales y cristianos".

Por su parte el escribano González manifestó que el consejo superior del Colegio de Mendoza aceptó la preocupación de su símil de la Capital Federal. "La comparte, dijo, y de inmediato señalará su decisión de enfrentar las tentativas de invasión jurisdiccional como un medio de defender el derecho de las provincias a reglar sus instituciones, que es también un medio de afirmar nuestro federalismo".

El Gobernador visitó una institución de lisiados

El mandatario provincial dialoga con autoridades del Instituto Cultural del Lisiado Mendocino.

Directivos del Instituto Cultural del Lisiado Mendocino hicieron saber que el 21 de mayo, el gobernador de la Provincia, brigadier mayor Jorge Sixto Fernández, visitó la sede de dicho instituto, respondiendo así a un pedido de audiencia que le formularan integrantes de la entidad, y al efecto de evitar trastornos a los discapacitados que iban a ir a su despacho.

En la oportunidad se generó un cordial diálogo, durante el cual se informó al brigadier mayor Fernández que en los torneos selectivos realizados en Buenos Aires, para clasificar a la delegación argentina a las olimpiadas sobre sillas de ruedas, a efectuarse en Toronto, un 25 por ciento de los elegidos son mendocinos, entre ellos: María Eugenia García, Raúl Di Paolo y Luis Pérez.

Además se interiorizó al gobernador acerca de los proyectos de la institución y se le ofreció colaboración en los planes para la rehabilitación de los discapacitados. También se habló de la necesidad de coordinar esfuerzos entre las distintas entidades que se encuentran abocadas a esta actividad.

Adoptan precauciones para resguardar la salud de la población

"Se han adoptado las precauciones del caso, intensificándose aquellas medidas sanitarias que hacen a la prevención de las enfermedades trasmisibles". Así respondió ayer el subsecretario de Salud Pública de la Provincia, teniente coronel médico Lucio Ernesto Arienti, al requerirle LOS ANDES una opinión sobre el actual estado sanitario de la población de Mendoza, sobre todo teniendo en cuenta que se desarrolla actualmente un brote de gripe en nuestra vecina República de Chile y que según las informaciones recibidas, afecta a un elevado porcentaje de su población.

Afirmó el doctor Arienti que se "vigila diariamente la evolución de la salud de los habitantes, especialmente la de los centros industriales, establecimientos educacionales, etc., con el propósito de promover aquellas acciones tendientes a evitar la difusión de males mayores".

Hizo hincapié después en que los "guarismos sobre ausentismo que se observan actualmente, no pasan de los porcentajes considerados normales para la época invernal".

"Por ejemplo —dijo— en marzo, el ausentismo fue del 4,1%; en abril del 4,6% y en mayo trepó al 6,12%. Pero recalcó que en este rubro también se computan otros factores, como problemas particulares y/o familiares, que nada tienen que ver con el estado sanitario, por lo que no puede inferirse que el ausentismo anotado lo sea exclusivamente por enfermedad".

En respuesta a otra pregunta, afirmó que "no existe por el momento una epidemia, y que los casos de gripe o de dolencias similares, pueden ser computables como normales para esta época. Para que sea epidemia, el ausentismo tiene que subir al 13 ó 14%, lo que no se da ahora".

Se está a la espera nos dijo, de la recepción de vacunas antigripales de Bienestar Social de la Nación. Mientras tanto, el operativo de control sanitario continúa desarrollándose en aquellos lugares donde este tipo de enfermedades trasmisibles puede tener una incidencia mayor.

Dejan sin efecto la obligación de marcar fecha de productos

La Dirección de Difusión informó que la Secretaría de Comercio de la Nación dispuso dejar sin efecto la obligación, por parte de los fabricantes y fraccionadores, de marcar la fecha en envase de los productos que se expendan envasados, enumerados en los anexos I y II de la resolución Nº 33/75 de ese organismo.

Agrega que la medida, implementada mediante la resolución 102, fue adoptada en respuesta a las presentaciones efectuadas por diversas empresas y teniendo en cuenta que los lineamientos de la nueva política de precios, hacé innecesario mantener dicha norma.

Los productos a que se refiere la resolución y que se expendan envasados, quedan eximidos de la marcación de fecha de envase: arroz elaborado, fideos frescos y secos, pan francés, carne vacuna (únicamente los cortes incluidos en la resolución 2228/75), pollos y gallinas, filet de merluza, salchicha tipo viena, leche fluida, huevos, manteca, queso de rallar, queso fresco, azúcar común, yerba mate, gas en garrafas, jabón común de lavar en panes, tomates al natural, leche en polvo, dulce de leche, duraznos al natural, cerveza común, café, té, medicamentos, cigarrillos, dentífricos, jabón de tocador, cera para pisos, pan de molde, detergentes, jabón en polvo, harina de maíz, galletitas, sal de mesa, dulce de batata y de membrillo, caldos y sopas concentradas, desodorantes, margarina vegetal, papel higiénico y sardinas en aceites.

Excursión infantil del Club Andinista

Para el domingo próximo, el Club Andinista de Mendoza ha organizado una excursión infantil a la zona de Cacheuta.

La partida se realizará ese día, a lsa 8.30, desde las instalaciones del Club Andinista de Mendoza y el regreso ha sido previsto para las 19. Podrán participar de la excursión niños y niñas de 8 a 12 años, quienes deberán llevar los alimentos que consumirán durante la jornada.

Las inscripciones se recibirán en la sede del Club, teléfono 241840, de 20 a 22, hasta el viernes, inclusive.

Erigirán un monumento a Jorge Newbery

La Asociación Aeronáutica Argentina hará erigir un monumento a Jorge Newbery, fundador de la aeronáutica nacional. La iniciativa se concretó como uno de los homenajes al ilustre precursor en el primer centenario de su nacimiento.

Con ese motivo, la entidad ha llamado a concurso de proyectos, del que podrán participar los escultores argentinos residentes en el país o circunstancialmente en el exterior. Los trabajos, con la documentación correspondiente, deberán ser entregados antes del 27 de febrero de 1977. Para mayores informes, los interesados podrán dirigirse a la sede de la entidad, Bartolomé Mitre 1131, 7º piso "E", teléfono 387154, donde también podrán solicitarse las bases.

Se han instituido cinco importantes premios, los que serán adjudicados por un jurado presidido por un miembro de la Asociación Aeronáutica Argentina e integrado por un representante de la misma entidad y uno de cada una de las siguientes instituciones: Fuerza Aérea Argentina, Instituto Argentino de Historia Aeronáutica "Jorge Newbery", Asociación Argentina de Artistas Escultores, Academia de Bellas Artes y Municipalidad de la Ciudad de Buenos Aires. El jurado deberá expedirse antes del 27 de mayo de 1977.

Educacionales

Remplazos en escuelas primarias

Hoy ofrecerán remplazos las siguientes escuelas:

—Nº 88 "Chacabuco", Guaymallén, un cargo de maestra de grado con el máximo puntaje a las 13.30.

—Nº 129 "Coronel Manuel J. Olascoaga", un cargo de enseñanza común a las 13.30 a partir de 16.01 puntos.

—Nº 19 "República de Chile", Barrio Cano, un cargo de maestra de enseñanza común a las 10, a partir de 17.41.

—Nº 101 "Jorge A. Calle", Dorrego, dos cargos de enseñanza común, hoy a las 10, con 12.45 puntos en orden decreciente.

—Nº 112 "Pedro Molina Henríquez", Guaymallén, un remplazo de maestra de grado, turno mañana, a las 9.30, a partir de 18.87 en orden decreciente y en su defecto desde el comienzo de lista.

—Nº 147 "Jorge Newbery", Las Heras, un cargo de maestra a partir de 16.60, a las 14.

—Nº 161 "Oscar Palacio", Coquimbito, un cargo de enseñanza común a las 10, a partir de 13.62 puntos en orden decreciente.

—Nº 209 "Pedro Pascual Rodríguez", Luján de Cuyo, un cargo de enseñanza común a las 13.15.

—Nº 253 "Martín Fierro", San Martín, un cargo de maestra de jardín de infantes, turno tarde, a partir de 17,90 puntos, a las 12.30.

—Nº 178, Luzuriaga, Maipú, un cargo de maestra común, desde 14.41 puntos, a partir de las 13.30.

—Nº 281 "Bernardino Rivadavia", Rivadavia, de enseñanza común a las 11, (turno tarde).

—Nº 342 "María Calí", Lavalle, un cargo de maestra a las 13.10.

—Nº 406 "Humberto Beghin", Tupungato, de enseñanza común a las 12.

—Nº 361 "José Hernández", Tunuyán, de enseñanza común, a las 10.30.

—Escuela "Fidela M. de Cano" (JRPI), un remplazo a docentes de educación diferenciada, a las 9.30.

Suplencia de vicedirector. — Ofrecerá el inspector técnico de la sección "A" de Capital, con destino a la escuela Nº 2 "Presidente Quintana", según los términos de la resolución 505-T-65, hoy a las 12.30.

Resumen mensual

La División Estadística e Investigaciones del Ministerio de Cultura y Educación, informó que las escuelas oficiales y privadas dependientes de la Dirección General de Escuelas, deben cerrar el resumen mensual de mayo con 21 días hábiles. También comunicó que las planillas mensuales se recibirán en las regionales hasta el lunes próximo.

Preceptores

La Junta de Calificaciones para la Enseñanza Media informó que desde hoy, de 8 a 12, los interesados podrán retirar, de la mencionada repartición, los bonos con puntaje de los preceptores inscriptos en el período especial de reinscripción.

Cargo de director maestro. — El inspector técnico escolar de la sección B ofrecerá el viernes a las 11, en la escuela "General San Martín", el cargo de director maestro de la escuela Nº 247 "República de Colombia", a los maestros titulares de la zona. Los antecedentes requeridos son: antigüedad en la docencia, conceptos y asistencia de los últimos 5 años.

Competencias deportivas intercolegiales. — El delegado de la subzona Norte citó a los docentes delegados de equipos de básquetbol, varones y mujeres, categorías abiertas mayores y menores y pelota al cesto, de las mismas categorías. La reunión se hará en Inspección Regional Patricias Mendocinas 970, hoy a las 19.

Supervisión de Escuelas Nacionales. — A los directores de las escuelas de su jurisdicción del Gran Mendoza, citó esta dependencia para hoy a las 8, para retirar documentación.

También ha citado para mañana a las 15 en Supervisión Seccional, a los directores y maestros de mayor puntaje de las escuelas números 78, 79, 80, 81, 105 y 117.

Suplencia de vicedirección. — El inspector técnico de la sección "G" de Guaymallén, ofrecerá mañana la suplencia para la vicedirección de la escuela Nº 100 "Guillermo G. Cano". El ofrecimiento lo efectuará a las 12, en la sede de Inspección General de la Dirección General de Escuelas, de acuerdo con los términos de la resolución Nº 505-T-65.

Suplencias en enseñanza media

En la Escuela de Comercio C-1 "Ing. Ricardo Videla", de Luján, se ofrecerán el viernes el viernes, a las 9, cuatro horas de Educación Física, de 1er. año y dos horas de 5º año varones; dos horas de Educación Física de 2º año y dos de 3er. año niñas; a las 9.30, tres horas de Inglés, de 2º año, tres horas de 3er. año y tres de 4º año; a las 10, una hora de Cultura Musical y una hora de Sociabilidad y Danzas. Los interesados deben presentar certificados de salud, de buena conducta y bono de puntaje.

—Bachillerato Técnico Agrario Nº 2 "Miguel A. Pouget", ofrecerá mañana, a las 9.30, tres horas de Historia, de 2º año, en segundo llamado.

—En la escuela BM Nº 4 "José Vicente Zapata", se ofrecerán el viernes a las 10.30, tres horas de Dibujo, de 3er. año y a las 11 un cargo de Alimentación.

—En la escuela BT Químico Nº 8, de Junín, se ofrecerán el viernes, a las 11, cinco horas de matemáticas de 1er. año, seis de 2º y seis de 3er. año, y dos horas de Cosmografía, de 6º año.

—En la escuela BT-Químico Nº 11, de Las Heras, se ofrecerán el viernes, a las 9, cuatro horas de Educación Física niñas, turno tarde.

—En la Escuela Técnica de Electricidad Nº 7 "Gral. Enrique Mosconi", de Chacras de Coria, se ofrecerán mañana, a las 21, cinco horas de Electricidad IV y Luminotecnia, y a las 21.30, dos horas de Inglés II.

—En la Escuela BM Nº 3 "Josefa Capdevila", de San Martín, se ofrecerán el viernes, a las 11, tres horas de Historia de 1er. año.

—La Escuela BT-Agrario Nº 4, de La Paz, ofrecerá mañana a las 9, dos horas de Topografía de 6º año, y 3 de Dibujo, de 1er. año.

—El Gabinete Psicopedagógico, ofrecerá hoy a las 8.30, un remplazo de psicóloga.

—La Escuela Técnica Experimental Nº 4 del barrio San Martín, ofrecerá el 7, a las 15.30, dos horas de ERSA, de 1er. año, a las 15.40, dos horas de 2º año, a las 15.50, dos de 3er. año; a las 16, tres horas de Física, de 2º año; a las 16.15, tres horas de Química de 3er. año y a las 16.30, dos de 4º año.

Apoyo oficial a la muestra regional del niño

La Municipalidad de la Capital ha dispuesto prestar su amplia colaboración a la Primera Feria Regional de Artículos para Niños que organizará en esta ciudad la Obra Don Orione. La muestra —según lo anunciado— se inaugurará el 31 de julio a las 10 y extenderá probablemente todo el mes de agosto.

La comuna además ha dispuesto brindar su auspicio al evento y al mismo tiempo prestar su apoyo a la Obra Don Orione para el mayor éxito de la empresa. Tal colaboración se circunscribe, en principio, a la cesión del predio al Sur de la casa municipal, de aproximadamente 10.000 metros cuadrados. El terreno será unido mediante un puente sobre calle 9 de Julio al cedido al mismo efecto por el Instituto Nacional de Vitivinicultura, ubicado sobre Peltier entre la mencionada arteria y avenida San Martín.

A esta contribución municipal deberá agregarse el apoyo que oportunamente se dará a las obras de infraestructura. Además de los stands, como motivos de atracción especiales para los niños se ha previsto la instalación de entretenimientos y diversiones como "la caminata lunar", teatro de títeres, acuario para pesca, juegos mecánicos y electrónicos, concursos especiales y, en lo cultural, charlas didácticas, exposiciones pictóricas, proyecciones de films, etc. En materia de seguridad se dispondrá de radiotrasmisores, oficina de informes y ordenamiento, cabina de bomberos, primeros auxilios, servicios de higiene, teléfono público y estafeta postal.

Los interesados en participar en la feria exposición deberán recabar información en avenida San Martín 1136, primer piso, oficina 64.

Se restableció el servicio de trenes a Chile

Se reanudó ayer el servicio de trenes, internacional, con Chile. A las 20.30, a la estación del Ferrocarril General San Martín, arribó el primer tren de pasajeros, mientras que en el Ferrocarril Belgrano, se informaba que el servicio de cargas, también había sido reanudado.

Las temperaturas en la zona de alta montaña eran bajas y el cielo se encontraba seminublado. El camino aún se halla interrumpido del lado chileno entre Puente del Inca y Las Cuevas, en el lado argentino, la ruta internacional se encuentra transitable, con precaución.

Asume el decano de Ciencias Políticas

Doctor Dennis F. Cardozo

El rectorado de la Universidad Nacional de Cuyo, designó para ocupar interinamente el decanato de la Facultad de Ciencias Políticas y Sociales, al doctor Dennis Félix Cardozo Biritos, quien asumirá sus funciones hoy, a las 10, en el transcurso de un acto que presidirá el rector interventor en la Universidad, comodoro ingeniero Héctor E. Ruiz.

El nuevo funcionario es egresado de la Facultad de Filosofía y Humanidades de la Universidad Nacional de Córdoba, con el título de licenciado en Filosofía. Desde hace 24 años ejerce la docencia. En la enseñanza secundaria fue profesor de la Escuela del Magisterio; del Colegio Universitario Central; del Liceo Militar "General Espejo" y Escuela Normal "B. Rivadavia".

En 1956 el doctor Cardozo Biritos, inició su carrera docente universitaria, en la Facultad de Filosofía y Letras de la U.N.C., como jefe de Trabajos Prácticos en Historia de la Filosofía Medieval y como profesor adscripto a la cátedra de "Etica". Siempre dentro de su especialidad, ejerció la cátedra en las escuelas superiores de Artes y Música y en la Facultad de Ciencias Políticas y Sociales, donde —en la actualidad— es profesor de Lógica Moderna. Asimismo, fue docente en la Universidad Católica de Cuyo y en la Universidad Católica Argentina.

En 1968, fue director de la Escuela Superior de Música y, en el mismo año, asesoró al rectorado de la Universidad en el estudio de factibilidad de la Facultad de Artes. El nuevo decano ha desempeñado cargos en la función pública, afines a sus intereses vocacionales; participó en congresos internacionales y nacionales de su especialidad; dictó cursillos y conferencias y tiene realizados numerosos trabajos e investigaciones.

SERVICE
Audio Grabadores
ingeniería Pace
PATRICIAS MENDOCINAS 923

DESDE MAÑANA
AUMENTE SUS INGRESOS
Ofrecemos a señoras y señoritas la oportunidad de obtener ilimitados ingresos en la reventa de sus productos de cosmética de gran calidad, aprovechando su tiempo libre. Llamar al TELEFONO 246681, de 9 a 12 y de 16 a 19 horas.
2 6 F 84826 2 6

LUIS CANESSA e HIJO
Agente de Bolsa
Agente Extrabursátil
INVIERTA BIEN SU DINERO
INVIERTA EN
VALORES NACIONALES AJUSTABLES
Nosotros le asesoraremos.
CONSULTENOS
Av. SARMIENTO 224
MENDOZA
TELEFONOS: 241230 - 242316
2 6 F 84890 2 6

COMASIDER
CUYO SA.
ELECTRODOS SOUDARC
DE ALTA CALIDAD INDUSTRIA ARGENTINA
COMUNES Y ESPECIALES
STOCK PERMANENTE
TEL. 291277
SAN MARTIN 166 - 1º PISO "B"

CONSULADO DE ITALIA
Se invita a todos los italianos y amigos de Italia a asistir a la colocación de la ofrenda floral que será depositada a las 11 hs. de HOY 2 de Junio, aniversario de la fundación de la República Italiana, al pie del monumento al Gral. San Martín y a la misa en sufragio de las víctimas del terremoto que azotó la región del Friuli, que será oficiada a las 20 hs. de HOY, en la Basílica de San Francisco por el Excelentísimo Arzobispo de Mendoza, monseñor Santiago Maresma.
30 5 C 246 2 6 A

ESTABLECIMIENTOS SIDREROS ANDINOS S.A.
Por resolución de Directorio y de acuerdo a lo dispuesto en los estatutos, se convoca a los señores Accionistas a ASAMBLEA GENERAL ORDINARIA para el día 13 de Junio de 1976, a las 10 horas, en el establecimiento de Tunuyán (Mza.), para tratar el siguiente ORDEN DEL DIA: 1º) Designación de dos Accionistas para que firmen el acta; 2º) Celebración Asamblea fuera de término; 3º) Lectura y consideración de la Memoria, Inventario Balance General, Cuenta de Ganancias y Pérdidas e Informe del Síndico, correspondientes al trigesimo quinto ejercicio cerrado el 30 de junio de 1975; 4º) Distribucion de Utilidades; 5º) Aprobacion actuación de los Directores; 6º) Elección de tres Directores Titulares, cinco Directores Suplentes y Síndicos, Titular y Suplente.
EL DIRECTORIO
2 6 F 84601 13 6 A

Creaciones Betty - Boop
Fábrica de Tejidos de Punto - Mar del Plata
Se complace en informar al comercio y público de Cuyo que ha nombrado Distribuidores Exclusivos en su Línea de Sueters de Angora Estampada y Cachemira, a los señores Alberto Rubén Sánchez y Jorge Torfe, con direccion en calle Chile 1528, Dpto. "C". T.E. 256053 de esta ciudad.

ALBERTO RUBEN SANCHEZ y JORGE TORFE
agradecen a Creaciones BETTY - BOOP la designación como distribuidores exclusivos en la Zona Cuyo de sus afamados Sueters en angora estampada y cachemira. - Chile 1528, Dto. C - T.E. 256053 - Mendoza.
2 6 C 784 2 6

UNICA FABULOSA!
LIQUIDACION EN ARTICULOS DEL HOGAR
PARA SU COMODIDAD ATENDEMOS EN HORARIO CORRIDO DE 8.30 A 19.30
OFERTAS AL CONTADO
CREDITOS INCREIBLES

COCINA ESCORIAL
4 hornallas y horno a gas, totalmente esmaltada, línea moderna.
Precio contado $ 16.200
ó 3 cuotas de $ 5.400
(sin interés)

COCINA VIELMET
3 hornallas y horno a gas, esmaltada en variados colores.
Precio contado $ 14.400
ó 3 cuotas de 4.800
(sin interés)

ESTUFA A GARRAFA
Chicago, esmaltada símil madera, con ruedas.
Precio contado $ 4.800
ó 3 cuotas de $ 1.600
(sin interés)

LAVARROPAS GHIERH
a turbina, línea moderna totalmente colorado, capacidad 4½ kilos, colores a elección.
Precio contado $ 12.450
ó 3 cuotas de $ 4.150
(sin interés)

ESTUFA ELECTRICA
A cuarzo Arcodi, 2 radiantes extra largos, 1.200 calorías. Frente de acero inoxidable super económico.
PRECIO CONTADO $ 3.950

MASAJET TELEVA
Vibro masajeador en plástico de alto impacto.
PRECIO CONTADO $ 990

ESTUFA A KEROSENE GHIERH
A kerosene, infrarroja sin presión, sin olor, esmaltado, variados colores.
$ 2.500

ATMAGRILL
Cocina múltiple portátil, eléctrica, en acero inoxidable, sin olor.
PRECIO CONTADO $ 5.560

JUGUERA SEÑORIAL
Con novedoso sistema de fijación totalmente en plástico de gran resistencia, variados colores.
PRECIO CONTADO $ 1.250

PLANCHA ATMA 1075
Con control luminosa, resistencia blindada, tradicional calidad Atma.
PRECIO CONTADO $ 3.100

LICUADORA
Vaso en termigles graduado, 3 velocidades, motor blindado, varios colores.
PRECIO CONTADO $ 3.900

ESTUFA BRIKET
A gas de garrafa, totalmente esmaltado.
PRECIO CONTADO $ 3.990

CAFETERA ATMA
12 pocillos en plástico de alto impacto, varios colores con control automático de temperatura.
PRECIO CONTADO $ 4.990

FABRICADORA DE PASTAS
caseras, redillo cromado, cuerpo esmaltado.
PRECIO CONTADO $ 8.500

SECADOR DE CABELLO
en plástico inyectado de gran rendimiento.
PRECIO CONTADO $ 2.800

BATIDORA WEMIR
con accesorios, indispensable en su hogar.
PRECIO CONTADO $ 5.900

MAGICLIK
Tripper 104 años de garantía.
PRECIO CONTADO $ 800

TOSTADOR
Eléctrico totalmente cromado, resistencia reforzada, la solución para su hogar.
PRECIO CONTADO $ 2.500

AFEITADORAS PHILIPS
Mejor para UD.! modelo HP-1129
PRECIO CONTADO $ 3.900

YELMO LUSTRAASPIRADORA
Internacional, práctico para su hogar.
Precio contado $ 12.900
ó 3 cuotas de $ 4.300
(sin interés)

EXPRIMIDOR BRAUN
Eléctrico, gran rendimiento, todos los colores.
Precio contado $ 5.400
ó 3 cuotas de $ 1800
(sin interés)

ESTUFA ESKABE
Infrarroja 3.000 calorías, con válvula de seguridad.
Precio contado $ 12.000
ó 3 cuotas de $ 4.000
(sin interés)

AFEITADORA PHILIPS
Modelo HP 1126 - MEJOR PARA UD. !!
Precio contado $ 7.190
ó 3 cuotas de $ 2.396
(sin interés)

BATIDORA BRAUN
Mini Planetar c/2 vasos mezcal. con recetario de cocina.
Precio contado $ 9.300
ó 3 cuotas de $ 3.100
(sin interés)

RELOJ DESPERTADOR
Atma, a pilas, variados colores, con la calidad Atma.
Precio contado $ 5.100
ó 3 cuotas de $ 1.700
(sin interés)

DENIA
LAS HERAS 637 - Tel. 218811 - MZA

AVISOS FUNEBRES

SEPELIOS

HUGO ROBERTO SIN
Q. E. P. D.
Falleció el 1-VI-1976
C.A.S.R. y B.P.

Su desconsolada madre, María del Pilar Acerete Vda. de Sin; sus abuelos: Gustavo Acerete y Dolores Aranda Vda. de Sin; sus hermanos: Pedro Jaime, Mirta Aurora, Jorge Gustavo Sin y María Teresa Monllor de Sin; su novia, Marta Maldonado; sobrinos: Pedro Rafael, Luis Marcelo y María Teresa Sin; tíos, primos y demás deudos, participan con profundo dolor su fallecimiento e invitan al sepelio hoy, a las 11, al cementerio de Guaymallén. Casa mortuoria: Francisco de la Reta 632, San José. Servicio: Empresa Augusto Américo Zapata - San José.
2|6|F|84483|2|6

HUGO ROBERTO SIN. - Q. E. P. D. - Falleció el 1-VI-1976. - Su abuelo, Gustavo Acerete; sus tíos: Santos Giménez y su señora esposa María del Carmen Acerete de Giménez, Rogelio Acosta y su señora esposa Rosa Acerete de Acosta, Gustavo Acerete (h) y su señora esposa Gloria Miguelo de Acerete, y sus primos: Guillermo, Raúl, Rogelio y Patricia, participan con gran dolor su fallecimiento.
2|6|C|838|2|6

HUGO ROBERTO SIN. - Q. E. P. D. - Falleció el 1-VI-1976. - Su tía, Margarita Davo Vda. de Bauzá; primos: Antonio, Catalina, Jaime, José Rodríguez, María Dulce y Fanny, participan con profundo dolor su fallecimiento e invitan al sepelio de sus restos.
2|6|C|93|2|6

HUGO ROBERTO SIN. - Q. E. P. D. - Falleció el 1-VI-1976. - Francisco Pittella y Gladys Cid de Pittella, participan con profundo dolor el fallecimiento de su querido primo Huguito, e invitan al sepelio de sus restos.
2|6|C|909|2|6

HUGO ROBERTO SIN. - Q. E. P. D. - Falleció el 1-VI-1976. - Carlos Conrado Cid y familia, participan con profundo dolor y pena el fallecimiento de su amado primo e invitan a su sepelio y orar por su alma.
2|6|C|912|2|6

HUGO ROBERTO SIN - Q. E. P. D. - Falleció el 1º-VI-76 - Sus primos: Nicolás Dufour y Hugo Dante Matar y familias, participan con profundo dolor el fallecimiento de su querido primo, e invitan al sepelio de sus restos.
2|6|C|974|2|6

HUGO SIN. - Q. E. P. D. - Falleció el 1-VI-1976. - Lorenzo Viotti, Juan Martínez Ontiveros, Cristina de Warner, Marta R. de Brandi, Nilda de Bogdanosky, Rosita T. de Hipoliti, Rosita Toledo y Josefi Prata, participan con pesar el fallecimiento del hermano de su querido amigo y gerente general de la Caja de Jubilaciones y Pensiones de la Provincia, doctor Pedro J. Sin y piden elevar una plegaria por el eterno descanso de su alma.
2|6|C|816|2|6

HUGO SIN. - Q. E. P. D. - Falleció el 1-VI-1976. - Sthela Molina Estrella de Leal, participa con profundo dolor el fallecimiento del hermano de su distinguido amigo doctor Pedro Sin y ruega una oración por su eterno descanso.
2|6|C|824|2|6

HUGO SIN. - Q. E. P. D. - Falleció el 1-VI-1976. - Sus compañeros y amigos de los equipos de Voley "Nogues Campeón" y "La Salle", Prof. Delfor A. Casuccio Tucci, Prof. Enrique Lazo, D. Segura, F. Cavero, J. Durán, R. Faura, O. Francés, R. Frugoni, Roberto Frugoni, M. Gil, M. Kuperman, H. Laspada, F. López, F. Moreno, J. Rodríguez, H. Ruiz, R. Sotomayor, F. Zalazar, G. González, D. Ruzgieri, E. Ramírez, H. Sosa, E. Schilan, participan con sentido dolor su fallecimiento e invitan al sepelio de sus restos.
2|6|C|855|2|6

HUGO SIN. - Q. E. P. D. - Falleció el 1-VI-1976. - Jefes y Personal del Departamento Registro y Control de Afiliados y Sección Archivo participan el fallecimiento del hermano del señor Gerente Pedro J. Sin e invitan al sepelio de sus restos.
2|6|C|844|2|6

HUGO SIN. - Q. E. P. D. - Falleció el 1-VI-1976. - Sr. Jak Catarivas y Sra., Dr. Jacobo Sananes y Flia., Dr. Marcos Lijtteroff y flia., Sr. Isidoro Veitzman y Flia., participan con profundo dolor su fallecimiento e invitan al sepelio de sus restos.
2|6|C|845|2|6

HUGO ROBERTO SIN. - Q. E. P. D. - Falleció el 1-VI-1976. - Estudio Jurídico Económico Totera, Dr. Francisco José Totera, profesionales y colaboradores del mismo, adhieren con profundo pesar al duelo que enluta el hogar del distinguido amigo Dr. Pedro J. Sin D., motivado por la irreparable pérdida.
2|6|C|961|2|6

HUGO ROBERTO SIN. - Q. E. P. D. - Falleció el 1-VI-1976. - Su gran amigo, Rodolfo Aníbal Sotomayor; hermanos: Roberto Oscar, Lidia Estela y Carlos Eduardo; sus padres: Carlos Sotomayor y Lidia Masa de Sotomayor, participan con profundo dolor su fallecimiento.
2|6|C|837|2|6

HUGO ROBERTO SIN. - Q. E. P. D. - Falleció el 1-VI-1976. - Los compañeros de 2º B de la Facultad de Derecho de Mendoza, participan con profundo dolor el fallecimiento del hermano de su compañero Jorge e invitan al sepelio de sus restos.
2|6|C|885|2|6

HUGO ROBERTO SIN. - Q. E. P. D. - Falleció el 1-VI-1976. - Félix Sanucci, Marita Serra y sus hijos: Cecilia, Juan Pablo, Felix y María Laura, participan con profundo dolor el fallecimiento de su querido Hugo y ruegan elevar una oración por su alma e invitan al sepelio de sus restos.
2|6|C|877|2|6

HUGO ROBERTO SIN. - Q. E. P. D. - Falleció el 1-VI-1976. - Anita Beragina de Vinassa e hijos: Antonio, Jorge e Iris Boragina, participan con profundo pesar su fallecimiento.
2|6|C|863|2|6

HUGO ROBERTO SIN. - Q. E. P. D. - Falleció el 1-VI-1976. - Oscar Iovanovich, Manuel Vázquez, Luis Videla, Leopoldo Mendoza, Salvador Guardia, Rosita Heslan, Ramón Rodríguez, Camili Antonio, participan con profundo dolor el fallecimiento del querido hermano de su dilecto amigo Dr. Pedro J. Sin, e invitan al velatorio y sepelio de sus restos.
2|6|C|829|2|6

HUGO ROBERTO SIN. - Q. E. P. D. - Falleció el 1-VI-1976. - Su hermana A. Serra de Vinassa, Juan Carlos Vinassa y señora y Jorge A. Hernández y señora, participan el fallecimiento del hermano y su amigo Dr. Pedro Sin.
2|6|C|902|903|2|6

HUGO ROBERTO SIN. - Q. E. P. D. - Falleció el 1-VI-1976. - Los amigos de su hermano Jorge: Susana W., Susana P., Susana S., Virginia, Yamile, Monica, Ricardo, Daniel, César, Alberto, Jorge y Antonio, participan con profundo dolor su fallecimiento.
2|6|C|07|2|6

HUGO ROBERTO SIN. - Q. E. P. D. - Falleció el 1-VI-1976. - Victoria Ruiz de Acerete, Rodolfo Jofré y Dora Acerete, Rodolfo Jofré del y Flia., participan su fallecimiento y ruegan una oración en su memoria.
2|6|F|84486|2|6

HUGO ROBERTO SIN. - Q. E. P. D. - Falleció el 1-VI-1976. - Ofro L. Colombati y Flia. y Lo-W. Viotti y Flia., participan el fallecimiento del hermano de su amigo Dr. Pedro (h.), e invitan a acompañar sus restos.
2|6|F|85089|2|6

HUGO ROBERTO SIN. - Q. E. P. D. - Falleció el 1-VI-1976. - Su madre, hermano, esposa e hijos y demás familiares agradecen a oficiales y suboficiales, soldados y personal civil de Arsenales, a oficiales y cadetes de 2do. Año del Liceo Militar Gral. Espejo como así también amigos y vecinos, que hicieron llegar su nota de pésame acompañando sus restos e invitan a la misa que se oficiará el 22-6-76 a las 10 hs. en la iglesia de San Francisco. Favor que agradecerán.
2|6|C|868|2|6

HUGO ROBERTO SIN. - Q. E. P. D. - Falleció el 1-VI-1976. - Su madre, hermano, esposa e hijos y demás familiares agradecen a oficiales y suboficiales, soldados y personal civil de Arsenales, a oficiales y cadetes de 2do. Año del Liceo Militar Gral. Espejo como así también amigos y vecinos, que hicieron llegar su nota de pésame acompañando sus restos e invitan a la misa que se oficiará el 22-6-76 a las 10 hs. en la iglesia de San Francisco. Favor que agradecerán.
2|6|C|868|2|6

HUGO ROBERTO SIN. - Q. E. P. D. - Falleció el 1-VI-1976. - Juez y compañeros del Tercer Juzgado de Paz, participan con pesar el fallecimiento del hermano de su compañera de tareas, e invitan al sepelio de sus restos.
2|6|C|911|2|6

HUGO ROBERTO SIN. - Q. E. P. D. - Falleció el 1-VI-1976. - José María Vinassa y Flia., participan con profundo dolor u fallecimiento.
2|6|C|916|2|6

HUGO ROBERTO SIN. - Q. E. P. D. - Falleció el 1-VI-1976. - Sus compañeros de 6º 2º "Pablo Nogués": Binetti, Menguai, Campanella, Martínez, Palmieri, Mulet, Flores, Stella, Guardiola, Armani, Bollatti, Galdame, Pérez, Zabala, Viñas, González, Monaco, Pattorini, Fopiani, Encinas, Abdo, García, Fajner, Carletti, Obredor, Brú, Sotomayor, Videla, Bisogno, Romero, Reta, Fiorentino, Leiva, Navarro, Delauro, Romero, Marcos, Marchetta, participan con gran dolor su fallecimiento e invitan al sepelio de sus restos.
2|6|C|928|2|6

HUGO ROBERTO SIN - Q. E. P. D. - Falleció el 1º-VI-76 - El doctor Julio Antonio Micames y señora, participan con dolor el fallecimiento del hermano del doctor Pedro J. Sin, e invitan al sepelio de sus restos.
2|6|C|965|2|6

HUGO ROBERTO SIN - Q. E. P. D. - Falleció el 1º-VI-76 - Alberto Pujal, Herminia Pagés de Pujal y Alberto Daniel Pujal, participan con profundo dolor el fallecimiento de su querido amigo, e invitan al sepelio de sus restos.
2|6|C|972|2|6

HUGO ROBERTO SIN - Q. E. P. D. - Falleció el 1º-VI-76 - Familia Sananes y personal de la Clínica, participan con profundo dolor el fallecimiento de su querido amigo.
2|6|F|85125|2|6

HUGO ROBERTO SIN - Q. E. P. D. - Falleció el 1º-VI-76 - Los alumnos del Segundo Curso de la Escuela de Capacitación Judicial, participan el fallecimiento del hermano de su profesor, Dr. Pedro J. Sin D.
2|6|C|969|2|6

HUGO ROBERTO SIN - Q. E. P. D. - Falleció el 1º-VI-76 - Rosa Liliana y Silvia Elizabeth Cervós, Teresita Mirian Colucci Ayala, ruegan elevar una plegaria a Dios por el alma de su hermano espiritual Huguito y acompañar sus restos hasta su última morada.
2|6|C|968|2|6

HUGO ROBERTO SIN - Q. E. P. D. - Falleció el 1º-VI-76 - Oscar, Claudia y Quique, participan con pena y dolor el fallecimiento de su gran amigo y compañero.
2|6|C|963|2|6

HUGO ROBERTO SIN - Q. E. P. D. - Falleció el 1º-VI-76 - Marta participa con pena y profundo dolor el fallecimiento de su mejor amigo y compañero.
2|6|C|964|2|6

HUGO ROBERTO SIN - Q. E. P. D. - Falleció el 1º-VI-76 - Teófilo Aruani, Oscar José Aruani, Nidia Bertone de Aruani y familia, María D. de Castillo, participan con dolor y hondo pesar su fallecimiento e invitan al sepelio de sus restos.
2|6|F|85126|2|6

HUGO ROBERTO SIN - Q. E. P. D. - Falleció el 1º-VI-76 - Dr. Vicente Aragona y familia participan con profundo dolor el fallecimiento del querido Huguito.
2|6|F|85127|2|6

HUGO ROBERTO SIN. - Q. E. P. D. - Falleció el 1-VI-1976. - Quique y Luis Sananes, Oscar Mugianesi, José Jorge Zgaib, Graciela, Liliana y Analía Guirao, Carlos y Mario Lara, Laura y Liliana Rivamar, Hugo Arreghini, Alberto Pujal, Cristina Dentoni, Mauricio Guardia, Marta Poroyan, Carlos Alberto Senesi, Roberto Molina, Jorge, Eduardo y Tirso Andia, Leonardo Tomé, Cristina y Alejandro Ortiz, Nelly y Any Carrillo, Alejandro Apatie, participan con profundo dolor su fallecimiento e invitan al sepelio de sus restos.
2|6|C|01|2|6

HUGO ROBERTO SIN. - Q. E. P. D. - Falleció el 1-VI-1976. - Funcionarios y personal Caja de Jubilaciones y Pensiones de la Provincia, participan con hondo pesar el fallecimiento del hermano del señor gerente administrativo, y ruegan elevar una oración a su querida memoria y acompañar sus restos a su última morada. Favor que agradecerán.
2|6|C|983|2|6

HUGO ROBERTO SIN. - Q. E. P. D. - Falleció el 1-VI-1976. - Gloria, Angela, Nidia, Leticia, Lucy, Bety Lemos, Norma, Juan José, Guillermo, Roberto, Alejandro y Juan, participan con profundo pesar el fallecimiento del hermano de su querida amiga Mirta e invitan al sepelio de sus restos.
2|6|C|989|2|6

HUGO ROBERTO SIN - Q. E. P. D. - Falleció el 1º-VI-76 - La Honorable Comisión Directiva de la Unión Mutual de Jubilados y Pensionados de la Provincia, participa el fallecimiento del hermano del Dr. Pedro Sin, e invitan al sepelio de sus restos.
2|6|C|02|2|6

HUGO ROBERTO SIN. - Q. E. P. D. - Falleció el 1-VI-1976. - Juan Julch y Sra., Luis Viñasa y Sra., Juan Luis Julch y Flia., Rosario Sánchez de Tiliar y Flia., Jorge Cubillos y Flia., participan con profundo dolor su fallecimiento e invitan al sepelio de sus restos.
2|6|C|03|2|6

HUGO ROBERTO SIN. - Q. E. P. D. - Falleció el 1-VI-76. - C.A.S.R. y B.P. - Dr. Rafael Carlos Monllor; su esposa: Mirella Longhin de Monllor y sus hijitas: María Alejandra y María Laura, participan con profundo dolor su fallecimiento y ruegan elevar una oración por su eterno descanso.
2|6|C|991|2|6

HUGO ROBERTO SIN. - Q. E. P. D. - Falleció el 1-VI-1976. - La Comisión de Madres y Cooperadora de la Escuela Ing. Pablo Nogues, E.N.E.T. Nº 1, participan con profundo dolor el fallecimiento del hijo de su colaboradora y amiga Pilar de Sin, e invitan al sepelio de sus restos.
2|6|C|10|2|6

HUGO ROBERTO SIN. - Q. E. P. D. - Falleció el 1-VI-1976. - Casa Juan Pemenia S.R.L., participa con pesar su fallecimiento e invita al sepelio de sus restos.
2|6|C|997|2|6

HUGO ROBERTO SIN. - Q. E. P. D. - Falleció el 1-VI-76. - C.A.S.R. y B.P. - Roberto S. Herrera y Sra. María del Rosario Prieto de Herrera, participan con profundo dolor su fallecimiento e invitan al sepelio de sus restos.
2|6|C|993|2|6

HUGO ROBERTO SIN. - Q. E. P. D. - Falleció el 1-VI-76. - C.A.S.R. y B.P. - Roberto D. Herrera y Sra. Olimpia Villacian de Herrera; Ricardo M. Herrera y Sra. Anne Evequoz de Herrera; Hugo Orueta y Sra. Rosa Herrera de Orueta; Enrique Bosch y Sra. Estela Marina Herrera de Bosch, participan con profundo pesar su fallecimiento e invitan a acompañar sus restos.
2|6|C|934|2|6

HUGO ROBERTO SIN. - Q. E. P. D. - Falleció el 1-VI-76. - C.A.S.R. y B.P. - Rafael Monllor, su esposa: Josefa Femenia de Monllor y sus hijos: Dr. Pedro Sin y Teresita Monllor de Sin, Dr. Rafael C. Monllor F. y Mirella Longhin de Monllor; María del Rosario Monllor F. de Cáceres y Jorge L. Monllor, participan con profundo dolor el fallecimiento de Huguito y ruegan elevar una oración por su eterno descanso.
2|6|C|

HUGO ROBERTO SIN. - Q. E. P. D. - Falleció el 1-VI-76. - Juan Femenía y Flia., participan con profundo pesar su fallecimiento e invitan al sepelio de sus restos.
2|6|C|997|2|6

HUGO ROBERTO SIN. - Q. E. P. D. - Falleció el 1-VI-1976. - C.A.S.R. y B.P. - María del Rosario Monllor F. de Cáceres y sus hijitos: Héctor Luis y Diego Rodrigo, participan con gran pesar su fallecimiento e invitan al sepelio de sus restos.
2|6|C|99|2|6

JUAN PAULINO VERA
Q.E.P.D.
Falleció el 1 - VI - 1976.
C.A.S.R. y B.P.

Su esposa: Amanda Jofré; su hija: Teresa Vera de Federicci, hijo político: Hugo Federicci; nietos: Guillermo y Patrica Federicci; hermanos políticos: Juana Castro, Rosario Jofré y Reymundo Jofré y demás familiares participan su fallecimiento e invitan al sepelio de sus restos al cementerio de Maipú, hoy, a las 16.30 hs. Casa mortuoria: calle Alem s|n. Alas Argentinas, Coquimbito. Servicio Cochería Timonieri, Calderón y López, Maipú.
2|6|F|84487|2|6

JUAN PAULINO VERA. - Q.E.P.D. - Falleció el 1 - VI - 1976. - C. A. S. R. y B. P. - Emilio Ravier, Armando Ravier, Carlos Ravier, Mario Ravier, Víctor Lucero, y Francisco Ieracitano y sus respectivas Flias., participan con profundo dolor el fallecimiento de su querido vecino y amigo, e invitan al sepelio de sus restos.
2|6|F|84488|2|6

JUAN PAULINO VERA. - Q.E.P.D. - Falleció el 1 - VI - 1976. - C. A. S. R. y B. P. - Sus vecinos: Carlos Ravier, Armando Ravier, Alberto Abaca, Flia. Pizzolato, Lucero, Llanos, Gómez Navarrete, Ariza, Manuel Bueno, Flias. Quinteros, Zabala, Leonor Riveros, Juan Calderón, Ramón Moreno, Flias. Gascón, Persia, Armando Golbano, Francisco Ieracitano, José Bresla, Atilio Ravino, Rosier Roggero, Marino Morsucchi, Flias. Soto, Brise y Flias. participan con profundo dolor el fallecimiento de su dilecto amigo e invitan al sepelio de sus restos.
2|6|F|84488|2|6

JUAN PAULINO VERA. - Q.E.P.D. - Falleció el 1 - VI - 1976. - C. A. S. R. y B. P. - Armando Golbano y Flia., participan con profundo pesar la irreparable pérdida de su querido amigo e invitan al sepelio de sus restos.
2|6|F|84488|2|6

JUAN PAULINO VERA. - Q.E.P.D. - Falleció el 1 - VI - 1976. - C. A. S. R. y B. P. - Su vecino Rogelio Sánchez y Flia., participan el fallecimiento de su querido e inolvidable amigo e invitan al sepelio de sus restos.
2|6|F|84488|2|6

FRANCISCO CIFUENTES
Q. E. P. D.
Falleció el 1-VI-1976

Su esposa, Mercedes Savariego de Cifuentes; hijos: Antonio, Juan, Bautista, Manuel, Ramón, Dolores, Francisca, Amparo, Elsa Savoini, Cecilio Lucero, Filomena Galela, Alicia Morgani, Salvador Carrio, Luis San Juan, Ricardo Bazán y Julio Cirilio González, nietos, sobrinos y demás familiares, participan con pesar su fallecimiento e invitan al sepelio de sus restos, hoy a las 17 hs., en cementerio de Buen Orden. Casa mortuoria: Leiva s|n., Alto Verde, San Martín. Servicio: Cochería Flores - San Martín.
2|6|F|84492|2|6

FRANCISCO CIFUENTES. - Q. E.P.D. - Falleció el 1-VI-1976. - Francisco Andrés e hijos y familias, participan el fallecimiento de su apreciado amigo y vecino e invitan al sepelio de sus restos.
2|6|F|84493|2|6

FRANCISCO CIFUENTES. - Q. E.P.D. - Falleció el 1-VI-1976. - Santos Genna y Flia., participan el fallecimiento de su estimado amigo y vecino e invitan al sepelio de sus restos.
2|6|F|84493|2|6

CORNELIA de MERCEDES
PEREZ vda. de LUCERO
Q. E. P. D.
Falleció el 1º-VI-1976
C.A.S.R. y B.P.

Sus hijos: Edith F., Horacio E., Celia y Héctor L., sus nietos: Patricia, Teresita, Pamela, Luis, Pablo y Nani; sus hermanos: Anselmo y Rodolfo; su hijo en el afecto: Armando Benjamín y su fiel compañera Mary de Ríos; sobrinos y demás deudos, participan su fallecimiento e invitan al sepelio hoy a las 10 en el cementerio de Lavalle. Casa de duelo: Dr. Moreno 630, Villa Tulumaya, Lavalle. Servicio: Boschin Hnos. Villa Nueva.
2|6|F|84478|2|6

CORNELIA PEREZ DE LUCERO. - Q. E. P. D. - Falleció el 1-VI-1976. - Su hermano: Anselmo Pérez; sus sobrinos: Nélida Mercedes, Eugenio Pérez y sra., Adela López, Fernando Solia y sra., María Selfa Pérez, Irma Pérez de Peñafort y sus respectivas familias participan con dolor su fallecimiento e invitan a acompañar sus restos.
2|6|C|846|2|6

CORNELIA PEREZ DE LUCERO. - Q. E. P. D. - Falleció el 1-VI-1976. - Irma Pérez de Peñafort, Aldo Tolli y Sra. Gloria Peñafort, Rubén Oliva y Sra. María Beatriz Peñafort, Juan Eduardo Peñafiort y Sra., Ruth Colombi, Mercedes Alicia, Inés y María Julia participan con profundo dolor, el fallecimiento de su querida tía Cornelia e invitan a elevar una oración a su memoria.
2|6|C|847|2|6

CORNELIA PEREZ DE LUCERO. - Q. E. P. D. - Falleció el 1-VI-1976. - La Inspectora Técnica Seccional de Lavalle, Personal directivo, docente, no docente, alumnos y comisión periescolar de la Escuela N: 321 J. Galo Lavalle participan con profundo pesar su fallecimiento e invitan al sepelio de sus restos.
2|6|C|971|2|6

CORNELIA PEREZ DE LUCERO. - Q. E. P. D. - Falleció el 1-VI-76. - El personal de la empresa Mauricio Waisman S.A., participa el fallecimiento de la madre política de su compañero de tareas Sr. José A. Martínez e invita al sepelio de sus restos.
2|6|F|85083|2|6

CORNELIA PEREZ DE LUCERO. - Q. E. P. D. - Falleció el 1-VI-76 - La empresa Mauricio Waisman S.A., participa el fallecimiento de la madre política de su colaborador José Angel Martínez.
2|6|F|85083|2|6

CORNELIA de MERCEDES PEREZ vda. de LUCERO - Q. E. P. D. - Falleció el 1º-VI-1976 - C. A. S. R. y B. P. - Los vecinos de calle Ramponi: familias Quinteros, Fopiani, Deles, Battel, Funes, Brema, Ravino, Ogam, Lépore, Nasivera, Lo Vello, Ponce, Perrone, García, Russo, Villegas, Rodríguez, Ortiz y señora de Rober, participan su fallecimiento e invitan al sepelio de sus restos hoy en el cementerio de Lavalle.
2|6|C|00|2|6

CORNELIA DE LAS MERCEDES PEREZ VDA. DE LUCERO. - Q.E.P.D. - Falleció el 1-VI-76. - Jefe y personal de Encotel Las Heras, participan con pesar el fallecimiento de la señora madre de su compañero de tareas Horacio Eugenio Lucero e invitan al sepelio de sus restos.
2|6|C|06|2|6

CORNELIA de MERCEDES PEREZ vda. de LUCERO - Q. E. P. D. - Falleció el 1º-VI-1976 - Hugo Lombardich y Nelly Martino de Lombardich, participan el fallecimiento de su dilecta amiga, e invitan al sepelio de sus restos.
2|6|F|84484|2|6

CARMEN SCANIO DE DIAZ
Q.E.P.D.
Falleció el 1º-VI-1976.
C.A.S.R. y B.P.

Su esposo: Juan Díaz Mercuri; sus hijos: Hortensia, Alberto, Armando, Rosa, Daniel, Rolando y Walter; hijos políticos: Roberto Scacido, Raúl Balmaceda, Lelia Montenegro, Mary Lofaro, Marta Occhiuto y Lilia Delini; hermanos, nietos, sobrinos y demás familiares participan su fallecimiento e invitan al sepelio de sus restos al cementerio de Maipú hoy, a las 17.30 hs. Casa mortuoria: República de Siria 74, Luzuriaga, Maipú. Servicio: Cochería Timonieri, Calderón y López, Maipu.
2|6|F|84489|2|6

CARMEN SCANIO DE DIAZ. - Q. E. P. D. - Falleció el 1º-VI-1976. - C. A. S. R. y B. P. - La Comunidad Cursillista de Maipú: Miguel Savio, Cipriano Rodríguez, Juan Méndez, Angel Noé, Mario Rodríguez, Esteban Pistone, Juanita Correa, Guillermo Demenese, Guillermo Rodríguez, Manuel Fariñas, Sara Nahman, Bety Celeste y Guido Tomellini y señora, participan con pesar su fallecimiento e invitan al sepelio de sus restos, hoy, 16 hs., cementerio Rivadavia. Casa mortuoria: calle Cano, finca Maniscalco, El Central, Tres Porteñas, San Martín. Servicio: Empresa Ferreyra - Rivadavia.
2|6|F|84494|2|6

CARMEN SCANIO DE DIAZ. - Q. E. P. D. - Falleció el 1º-VI-1976. - C. A. S. R. y B. P. - El Centro de Hombres de Acción Católica de la Parroquia de Maipu participa el fallecimiento de la madre política de su socio Roberto Scacido, ruegan una oración a su memoria e invitan al sepelio de sus restos.
2|6|F|84490|2|6

CARMEN SCANIO DE DIAZ. - Q. E. P. D. - Falleció el 1º-VI-1976. - C. A. S. R. y B. P. - Juan Olivares, Segundo Olivares, Florencio López, Juan Ortiz, Fortunato Estrella, Ciro Estrella, Julio Ontiveros, Armando Molina, Armando Lencinas, Pedro Tobares, Jesús Zanichelli, Pablo Argüello, Felipe Loretti, Osvaldo Casanova, Carlos Garay, Feliciano Videla, Julio Gallardo, Alfredo Calderón, Rodolfo Antunes, Ceferino Becerra, Palomo, Juan Sosa, Juan Lucero y Teodoro Chisari participan con profundo dolor el fallecimiento de la madre política de su amigo Raul Balmaceda e invitan al sepelio de sus restos.
2|6|F|84490|2|6

CARMEN SCANIO DE DIAZ. - Q. E. P. D. - Falleció el 1º-VI-1976. - C. A. S. R. y B. P. - Los amigos de sus hijos Alberto y Armando: Palazzo, Alfaro, Sosa, Cicchinelli, Sola, Aguado, Alfonso, Perello, Cortini y Depetri Vargas participan con pesar su fallecimiento e invitan al sepelio de sus restos.
2|6|F|84490|2|6

CESAR PADILLA
Q. E. P. D.
Falleció el 1-VI-1976

Sus hijos: Luis Angel, Juana, Francisco y Teresa Padilla; nijos políticos: Juana Rojas, Francisco Guiñazú, Elba Nélida González, Santos González; hermano, Evaristo Padilla; hermanos políticos: Ramón y Josefa Arias; nietos: Luisito, Negrito, Miguel y Teresa Padilla, Rosario Guiñazu, José Rafael, Mirta y Chiquita González, bisnietos, primos, sobrinos y demás deudos, participan con pesar su fallecimiento e invitan al sepelio de sus restos, hoy, 16 hs., cementerio Rivadavia. Casa mortuoria: calle Cano, finca Maniscalco, El Central, Tres Porteñas, San Martín. Servicio: Empresa Ferreyra - Rivadavia.
2|6|F|84494|2|6

RUBEN DAVID BARRIOS - Q. E.P.D. - Falleció el 1º-VI-76 - C.A.S.R. y B.P. - Su esposa: Emilda Carmen Peralta; hijos: Angel, Juan Carlos, Claudio, Rosario, Gladys y Ariel; hijos políticos: Noemí Bravo y Miriam Arlandis; madre política: Rosario Martínez de Peralta; nietos: Flavia y Rodrigo; futura hija política: Sonia Pinea; hermanos, hermanos políticos, tíos, primos, sobrinos y demás deudos, participan su fallecimiento e invitan al sepelio hoy a las 16 hs. en el cementerio de Godoy Cruz. Casa de duelo: Francia 550, Godoy Cruz. Servicio: Boschin Hnos. Villa Nueva.
2|6|F|84479|2|6

RUBEN BARRIOS - Q. E. P. D. - Falleció el 1º-VI-1976 - Héctor Leoncio Peralta, su señora Elena Salinas, su madre Rosario Peralta y fires., participan con dolor el fallecimiento de su hermano político, e invitan al sepelio de sus restos.
2|6|F|84485|2|6

RUBEN DAVID BARRIOS - Q. E.P.D. - Falleció el 1º-VI-76 - C.A.S.R. y B.P. - Los compañeros y amigos de 6º año del colegio "Molinero Tejeda", participan su fallecimiento e invitan al sepelio de sus restos.
2|6|C|999|2|6

RUBEN DAVID BARRIOS. - Q. E. P. D. - Falleció el 1-VI-76. - Juan R. Baldillou, Pablo, Julio y Beatriz Baldillou y José Oton, participan el fallecimiento del padre de su colaborador y compañero de tareas Claudio e invitan al sepelio de sus restos.
2|6|C|950|2|6

BRUNA BUGARINI VDA. DE ABALOS. - Q.E.P.D. - Falleció el 1-VI-76. - Sus hermanos: Nazareno Bugarini, Alberto Bugarini, María Bugarini Vda. de Trujillo, Carlos F. Bugarini; sus hermanas políticas: Marieta Di Fabio, Rosa M. Branca de Bugarini, sobrinos y demás familiares, participan con profundo pesar su fallecimiento e invitan al sepelio de sus restos que se efectuara hoy a las 11 horas en el cementerio de la Capital. Casa de duelo, San Martín 437 Ciudad Mendoza. Servicio Cochería Valverde, San Martín 2701, Ciudad Mza.
2|6|C|96|

BRUNA BUGARINI VDA. DE ABALOS. - Q.E.P.D. - Falleció el 1-VI-76. - Ramón Ochoa y Flia., Wilson P. Ochoa y Flia., Fernando R. Ochoa y Flia., participan con profundo dolor su fallecimiento e invitan al sepelio de sus restos.
2|6|C|919|2|6

BRUNA BUGARINI Vda. DE ABALOS. - Q.E.P.D. - Falleció el 1-VI-1976. - Segundo Salvador Pintos, Ramón Ochoa, Juan Moretti, Alfonso Postigo con sus respectivas familias, participan con verdadero sentimiento de pesar su fallecimiento e invitan al sepelio de sus restos.
2|6|C|995|2|6

HECTOR RODOLFO AVEZON. Q.E.P.D. - Falleció tragicamente el 31-V-76. - Su esposa: Inés Vichez; sus hijas: Norma, Elena y Rosa; sus padres: Severo Avezón, María Luisa Fraisser de Avezon; sus hermanos: Carlos, Hugo, Haydés, Armando, Angelica; sus hermanos políticos: Nicolás Vilchez, Elsa Carnivale, Manel Mendoza, Miguel Perrotta, María Moyano, Guillermo Vera, primos, sobrinos y demás deudos, participan su fallecimiento e invitan al sepelio hoy a las 10 en el cementerio de Godoy Cruz. Casa mortuoria: Vergara, calle 9, M. S. C. 2 Barrio Decavial. Servicio Casa Flores.
2|6|C|999|2|6

ISAAC ROSALES. - Q.E.P.D. - Falleció el 1-VI-76. - Su madre: Camila Vda. de Rosales; sus hermanos: Jacinto, Zoila, Santos, Carlos, Pedro, Antonia y Rita; sus hermanos políticos: Etelvina Sosa, Domingo Cañas, Regino Guevara, Norma de Rosales, Elba de Rosales, Teresa Muñoz, María Luisa Araujo, primos, sobrinos y demás flres., participan su fallecimiento e invitan al sepelio de sus restos en el cementerio de Maipú hoy a las 10.30 hs. Casa mortuoria calle Pescara s|n. Tres Esquinas, Cruz de Piedra Maipú. Servicio Cochería Timonieri, Calderon y Lopez, Maipú.
2|6|F|84491|2|6

FELISA RODRIGUEZ DE RODRIGUEZ. - Q.E.P.D. - Falleció el 1-VI-76. - C.A.S.R. y B.P. - Su esposo: Santiago Rodríguez; sus hijos: José Santos y Nélida; sus hijos políticos: Isolina Vega y Juan José Giletto; sus nietos: José Manuel, Rubén Enrique, Rolando Andres, Mabel Edith, Graciela Norma y Sandra Mónica, hermanos y hermanos políticos, primos, sobrinos y demás deudos, participan su fallecimiento e invitan al sepelio hoy a las 17 en el cementerio de la Capital. Casa mortuoria: Ferroviarios Argentinos 52 Cdad. Servicio Casa Boito e Hijos.
2|6|C|988|2|6

FELISA RODRIGUEZ de RODRIGUEZ - Q. E. P. D. - Falleció el 1º-VI-1976 - Sobrinos: Ignacio Bastías, Carlos González, Carlos Knauer, Reynaldo Knauer, José Mallea, Juan Noli y Angel Vilchez y sus respectivas familias, participan su fallecimiento e invitan al sepelio de sus restos.
2|6|C|00|2|6

FELISA RODRIGUEZ de RODRIGUEZ - Q. E. P. D. - Falleció el 1º-VI-1976 - Sus desconsolados hermanos políticos: Eufemia vda. de Takaesu, Tomas Rodríguez, María Justa vda. de Knauer, Alfredo Chávez, Lorenza vda. de González y Josefina vda. de Rojo y sus respectivas familias participan su fallecimiento e invitan al sepelio de sus restos.
2|6|C|05|2|6

CARLOS JOSE ARRIETA. - Q. E. P. D. - Falleció el 30-V-76. - Comisión directiva, socios y simpatizantes del Club Sportivo La Con u:ta, participan con profundo dolor el fallecimiento del hijo de su gran deportista Carlos Arrieta y que sus restos fueron inhumados en el día de ayer en el cementerio de San Carlos.
2|6|F|84422|2|6

ANTONIO ZINI. - Q.E.P.D. - Falleció el 1-VI-76. - C.A.S.R. y B.P. - Sus sobrinos: María Petrona, Yolanda Ana, Anunciada, Carlos, Orlando, Roberto, Luis y Rosa Nelly Zini, sobrinos políticos: Andrés Astorga, Juan Obredor, Rosa Obredor, Magdalena Plaza, María Esther Verdier, Angel Laspina, Ramona Guaycochea y Rosa Morales y demás familiares, participan su fallecimiento e invitan al sepelio de sus restos hoy a las 11 hs. en el cementerio de Luján, casa mortuoria: calle Pablo Pincolini s|n. finca Antonio Fioretti, Vistalba Luján. Servicio cochería Alarcón. Luján.
2|6|F|84431|2|6

BARTOLO RAMON QUIROGA ORTIZ. - Q.E.P.D. - Falleció el 1-VI-76. - C.A.S.R. y B.P. - Sus hijos: Celestina, Juana, Mercedes, Eusebio y Pedro (ausente); hijos políticos: José Lucero y Alberto Pereyra; nietos: Ester, José, Cristina, Hugo y Juan, sobrinos y demás deudos participan su fallecimiento, e invitan al sepelio hoy a las 16 hs., en el cementerio de Guaymallén. Casa mortuoria: Entre Ríos 1599, Barrio Los Ceibos Gilén. Servicio: Casa Boito e Hijos.
2|6|C|11|2|6

PARTICIPACIONES

EMILIA ORTEGA Vda. DE TORRES. - Q.E.P.D. - Falleció el 31-V-76. - Sus hijos: Celestino Rómulo, Angel Aurelio, Hortensia Emilia y Nelida Luisa Torres hijos políticos: Primitivo Romero, Amanda Britos, Carlos Romualdo Cambio y Angel Alcalde, nietos, sobrinos y demás familiares, participan su fallecimiento y que sus restos fueron inhumados ayer en el cementerio de la Capital, casa de duelo: Julio A. Lemos 3344, Ciudad. Servicio cochería Valverde, San Martín 2701, Mendoza.
2|6|F|84489|2|6

EMILIA ORTEGA VDA. DE TORRES. - Q. E. P. D. - Falleció el 31 - V - 1976. - Dres.

Departamentales

Lavalle

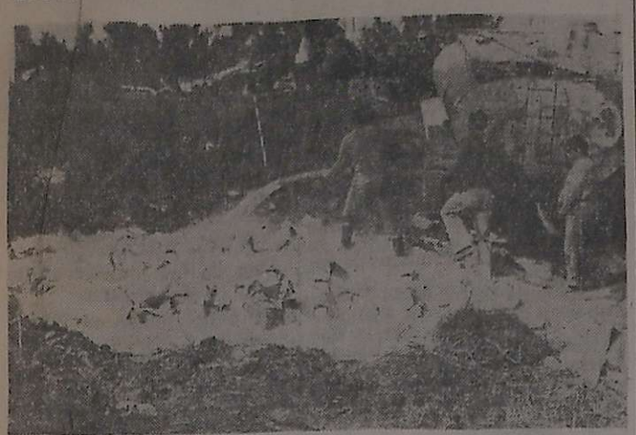

Personal de la comuna realiza la medida.

Fueron inutilizadas 60 bolsas de harina

LAVALLE — A través de un operativo conjunto, realizado por el Departamento de Higiene y Veterinaria del Ministerio de Bienestar Social, fueron utilizadas 60 bolsas de harina en mal estado de conservación.

Se señala en la información oficial que los inspectores comprobaron en un comercio de Costa de Araujo la existencia de harina contaminada de gorgojo, la que luego de un análisis bromatológico fue intervenida.

Este producto, posteriormente incautado, se agrega y ante la presencia de un testigo, fue inutilizado.

Visita a Asunción

LAVALLE — El comisionado municipal, mayor Héctor M. Cámpora realizó un viaje al dsitrito Asunción, situado a 60 kilómetros aproximadamente de la villa cabecera, donde comprobó el estado actual de la construcción de la escuela provincial Nº 336 "Abraham Lincoln".

Señala la información municipal que el edificio fue iniciado por la firma "Stabio", en terrenos de su propiedad, en las proximidades del centro asistencial, trabajos que debió paralizar por razones económicas.

Agrega que en tal sentido el mayor Cámpora indicó que el municipio iniciará las gestiones con el propósito de concluir con la obra. Esta, por su ubicación —próxima al conglomerado humano, centro de salud, etc. beneficiará ampliamente al alumnado, el que actualmente recibe sus clases en instalaciones que el ferocarril posee en el paraje El Alpero.

Durante su visita a Asunción, el intendente inspeccionó el centro asistencial y la capilla del lugar.

El comisionado municipal entrega distinciones.

Entregaron premios a la reina y a su corte

LAVALLE — Como parte de los festejos del 166º aniversario de la Revolución de Mayo se realizó un baile de gala con la entrega de premios a la reina departamental y su corte.

El acto tuvo lugar en un club céntrico de la villa cabecera y se contó con la presencia del comisionado municipal mayor Héctor M. Cámpora y el secretario de la Comuna, señor Néstor R. Castro, quienes estuvieron acompañados de sus respectivas esposas; la Reina Nacional de la Vendimia, Analía Ortiz Baeza y otras autoridades.

En esta oportunidad se realizó la entrega de pergaminos y dinero en efectivo a la soberana departamental María E. Alberti y a su corte.

Azúcar para San Miguel

LAVALLE. — Durante una visita efectuada por autoridades municipales al distrito San Miguel se procedió a la entrega gratuita de azúcar.

Señala la información oficial que viajaron a ese distrito los suboficiales Domingo Pezzimenti y Feliciano A. Flores, en representación del comisionado municipal, mayor Héctor M. Cámpora, y concretaron la entrega de 40 kilos de azúcar en la Escuela Nacional Nº 204 de "Los Arroyitos" e igual cantidad en el destacamento policial de "El Forzudo"; Nº 202 de Los Sauces, provincial Nº 34 "Ceferino Namuncurá", de Las Lagunitas.

Habla uno de los médicos invitados.

Un ciclo de charlas ha quedado inaugurado

LAVALLE. — En un acto que contó con la presencia del comisionado municipal mayor Héctor M. Cámpora y el jefe de la División Ciencias del Departamento de Extensión Universitaria, quedó inaugurado un ciclo de charlas sobre ginecología, organizado en forma conjunta por ese departamento y la Facultad de Ciencias Médicas de la Universidad Nacional de Cuyo.

Este ciclo, auspiciado por la Comuna, Círculo de Damas del Ciclos Club Lavalle y Club de Madres de la escuela "Juan Galo Lavalle", tiene lugar en este último establecimiento y está a cargo del personal docente de la cátedra de Ginecología, bajo la supervisión del doctor José Esteves. En esta oportunidad se disertó sobre: prevención del cáncer de mama, prevención del cáncer ginecológico y enfermedades venéreas en la mujer, temas que fueron ilustrado con diapositivas.

El acto se inició con la conferencia sobre preyención del cáncer de mama, a cargo del doctor Héctor O. Loff, quien explico como puede ser el mal detectado por la mujer, la que no debe temer el tratamiento, ya que es curable.

Sobre el cáncer ginecológico disertó el doctor Jesús E. Olcese, quien dio a conocer los síntomas que deben llevar a la mujer a la correspondiente consulta médica e hizo resaltar ademas, la conveniencia de los examenes preventivos.

El doctor Carlos Berra habló acerca de las enfermedades venéreas en la mujer y mencionó los distintos tipos y los signos que denotaban su presencia.

Las charlas continuarán el sábado, a partir de las 17, en la escuela "Juan Galo Lavalle", ubicada en la villa cabecera sobre las siguientes temas: prevención del aborto, riesgos y complicaciones de la interrupción en la gestación y medidas higiénicas en el ciclo menstrual.

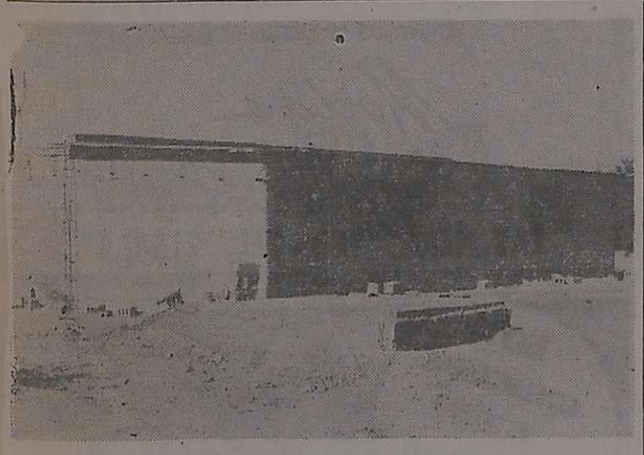

El nuevo edificio escolar.

Escuela para "El Forzudo"

LAVALLE. — En ocasión de la visita a "El Forzudo", los representantes del ejecutivo departamental inspeccionaron la nueva construcción de la Escuela Nacional Nº 206, obra concretada con la colaboración de personal municipal.

En El Retamo visitaron la capilla del lugar, donde la comisión a su cargo señaló la necesidad de construir un nuevo local.

Advertencia a quienes mordió un can rabioso

El Departamento de Relaciones Policiales informó que el lunes último, a las 17, murió un can macho, color marrón claro, pelaje corto, de unos 40 centímetros de alzada, que se encontraba atacado de hidrofobia y había sido llevado al Instituto de Zoonosis.

La semana anterior el perro había mordido a un estudiante de 9 años de edad domiciliado en el Barrio SOEVA Norte, del departamento de Godoy Cruz. El menor se encuentra en tratamiento.

También había atacado y mordido a animales de aquella zona. Por ello se recomienda a la población que tome las precauciones del caso y remita al mencionado instituto los animales que han tenido contacto con el can rabioso.

Aprehendieron a ladrones de estupefacientes

Informó la Policía que se logró la detención de tres personas —dos hombres y una mujer— que habían robado estupefacientes en una farmacia de Dorrego, en el departamento de Guaymallén.

Alertado el personal policial sobre la sustracción de diversas drogas en la farmacia de Dorrego, en el departamento de Guaymallén.

Alertado el personal policial sobre la sustracción de diversas drogas en la farmacia "Mignani", sita en Dorrego y Dorrego y Vélez Sársfield, de la mencionada localidad, concurrió al lugar una patrulla del Cuerpo Motorizado de Vigilancia, la que detuvo, a 400 metros del lugar, a tres sospechosos que intentaron fugar al notar la presencia de los agentes del orden.

Fueron identificados como Luis Roberto Cáceres, con vivienda en Zapiola 823, Dorrego; Daniel Nochetta, de Castellanos 879 del mismo distrito y Nora del Carmen Pizarro Luceros, de Vergara 702, también de Dorrego.

Confesaron que ingresaron a la farmacia por el hueco de un equipo de aire acondicionado, al que empujaron para que cayera al interior del edificio. Robaron distintos estupefacientes y narcóticos que el dueño del comercio, Rubén Ricardo Lilloy, valuó en la suma de 500 pesos ley. Los daños causados fueron estimados en 20.000 pesos de la misma moneda.

Robo de cables

Autor o autores desconocidos, tras violentar los candados del depósito de la firma "Industrias Eléctricas P.M.", de Luis M. Drago 50, de Godoy Cruz, robaron conductores y planchuelas de cobre por un total de 140.000 pesos ley.

La denuncia la formuló en la Seccional 7ª de Godoy Cruz, Mario Néstor Godoy.

Causó daños un incendio en un club nocturno

Daños valuados en 300.000 pesos nuevos, según estimaciones de su propietaria, causó un incendio en el club nocturno "Taxi Girls", ubicado en José Federico Moreno 2406, de ciudad.

Ese centro de recreación está a nomore de Ramona Damiana Becerra.

CRONICA POLICIAL

En dos accidentes hubo un muerto y 4 heridos

Un lamentable accidente se registró en la calle La Picada, del distrito Ugarteche, departamento Luján de Cuyo, en que perdió la vida un hombre y un hermano de éste resultó gravemente herido.

Fernando Hugo Avezón Fraisse, argentino de 32 años de edad, domiciliado en Güemes 427 de General Gutiérrez, Maipú, conducía por la mencionada calle un camión semiremolque y al llegar a la calle Cobos embistió un poste de hormigón de la línea de alta tensión, arrancándolo. Como consecuencia de ello, el rodado volcó y su conductor resultó con contusiones varias y traumatismo de cráneo. Su acompañante, Héctor Rodolfo Avezón, quedó aprisionado entre los hierros de la cabina del camión y fue rescatado sin vida por personal del cuerpo de Bomberos Voluntarios de Luján. La víctima fatal de este choque era hermano del conductor del camión y vivía en Manzana "S", casa 2, del barrio Decavial, en Godoy Cruz. Tenía 45 años de edad.

Vuelco

Cuatro personas resultaron con heridas diversas al volcar la camioneta en la que viajaban.

El accidente ocurrió en el paraje "Los Huarpes", en el distrito Bowen, cuando por causas que se trata de determinar volcó la camioneta IKA modelo 1963, chapa M 048.781, que conducía Esteban Ampuero, argentino, mayor de edad, domiciliado en la calle 16 de la mencionada localidad.

Sufrieron heridas el conductor, un hermano de éste y Ofilio Lucero, con domicilio en el puesto "La Ternera". Los tres fueron internados en el hospital regional de General Alvear.

No hubo lesionados

SAN RAFAEL. — Un espectacular accidente de tránsito, pero en el que no hubo que lamentar víctimas, se registró en la intersección de avenida El Libertador y Coronel Suárez. Por calle Coronel Suárez, con dirección de marcha de Oeste a Este, circulaba un Fiat 600 conducido por Gerardo Vázquez, en tanto que por El Libertador lo hacía de Norte a Sur un Renault 4, guiado por Hugo Maggioni. Por causas que se tratan de establecer el Fiat 600 chocó con el Renault en su parte lateral derecha, lo que motivó que su conductor perdiera el dominio del rodado. Este embistió al semáforo y volcó. Los vehículos sufrieron desperfectos de consideración, pero los ocupantes de los rodados salieron ilesos.

Un muerto y 38 heridos al volcar un camión

LA PLATA, 1º. (Télam). — Un muerto y 38 heridos fue el saldo que arrojó el vuelco de un camión que transportaba una cuadrilla de obreros, en la ruta nacional número 7 y el acceso Oeste, jurisdicción de Luján.

El accidente ocurrió esta mañana cuando un camión, chapa B. 763.274, conducido por Bernardo Esteban Miallo, perteneciente a la empresa constructora "SADN" volcó sobre la banquina derecha.

A raíz del siniestro dejó de existir en forma instantánea el operario Miguel Angel Castro y sufrieron heridas de consideración, Alfredo Godoy, Juan Cassi, Ramón Valle, Leo Ramos, Antonio Toranzo, Juan Chinifo, José Cáceres, Juan Jaime, Félix González, Alfredo Burgoro, Mariano Toranzo, Alberto Pérez, Nicolás Isolini, Juan Cordobal, José Delmar, Juan Cogorno, Pedro Galarza, José Velázquez, Ricardo Zanini, Antonio Sánchez, Carlos Oreda, Sandro Delgado, Luis Maitón, Mario Giraudo y Pedro Isolini.

También experimentaron lesiones, Adolfo Pereyra, José Mortello, Américo Silva, Gabriel Guevara, Hugo Rodríguez, Antonio José Sánchez, Aniceto Nagone, Bernardo Mielivo, Ricardo Páez, Ceferino León, Honorio Ramírez, Angel Rojas y Santiago Cirilo.

Los heridos se encuentran internados en un establecimiento asistencial de Luján.

A golpes un hombre dio muerte a su tío

LA PLATA, 1º (Télam). — Un hombre asesinó a su tío a golpes en la cabeza, tras una discursión que ambos mantuvieron en el interior de la villa de emergencia donde vivían, ubicada en el noroeste del Gran Buenos Aires.

La policía identificó a la víctima como Ricardo Moto, de 62 años, quien murió como consecuencia de los golpes que le descargó en la cabeza con un hierro, su sobrino Roberto Moto de 33 años.

En Ullún un colectivero perdió la vida

SAN JUAN.— En las obras de construcción del dique de Ullún ocurrió un grave accidente que ocasionó la muerte de un hombre.

Un ómnibus de la Secretaría de Recursos Hídricos, conducido por Eusebio Garay, de 46 años, domiciliado en Rawson, se encontraba en el lugar donde se realizan los principales trabajos de excavación y movimiento de tierra a la espera de un grupo de obreros que debía transportar. En esos momentos ocurrió el desmoronamiento de un pesado peñasco, de unos dos metros cúbicos, el cual cayó sobre el ómnibus desde considerable altura.

Garay sufrió heridas de consideración y fue rescatado de entre los restos del vehículo y trasladado al hospital Rawson. Allí se le atendió, pero horas después dejó de existir.

FOTOCOPIAS
XEROX
—EN EL ACTO—
FOTOGRAFIA
CEVERINO
SAN JUAN 1189 - TEL. 291939
Frente a Galería Tonsa
2|6|F|84909 18|6 A

IMPORTANTE FABRICA Y DISTRIBUIDORA DE ARTICULOS PARA EL HOGAR
con Asiento en Buenos Aires
NECESITA
para la Instalación de su
Servicio Mecánico en la Ciudad de Mendoza
que comprende la atención a comerciantes y usuarios
TECNICO ELECTROMECANICO
SE REQUIERE:
— Capacidad técnica
— Responsabilidad
— Seriedad y cordialidad en el trato
— Posibilidad de local y movilidad
SE OFRECE:
— Interesantes ingresos
— Trabajo permanente
Nuestros productos se comercializan en la zona desde hace 5 años y comprenden: Lavarropas, Planchas, Línea Calefacción, Línea Aire, etc.
Escribir detallando datos y referencias a: Sr. GERENTE, 3 de Febrero 674 - Dpto. 1 - Villa Sarmiento - Ramos Mejía - Pcia. de Buenos Aires. (Código Postal 1704).
26F26D

San Rafael

Problema de drenaje de aguas industriales

SAN RAFAEL. — Un tema que constituye un verdadero problema que lleva muchos años sin que sea debidamente considerado, fue tratado por el comisionado municipal en el transcurso de una entrevista con autoridades del Distrito San Rafael de Obras Sanitarias de la Nación.

El problema del drenaje de aguas industriales que tantas molestias causa a los núcleos habitacionales ubicados en las proximidades de las fábricas y establecimientos industriales, fue tratado en toda su importancia, disponiéndose citar a los responsables, para una reunión que se llevará a cabo el próximo lunes a las 18, en la Municipalidad.

La solución del problema no es nada fácil en razón que los establecimientos industriales de distintos tipos, preferentemente industrializadores de frutas y hortalizas, bodegas, destilerías, etc. se encuentran diseminados en los alrededores de la ciudad, en zonas que antiguamente estaban alejadas pero que, por el crecimiento natural de la ciudad, en su gran mayoría han quedado en zonas densamente pobladas y las aguas servidas industriales son volcadas a las acequias y cunetas con las consecuencias que es de imaginar.

El comisionado municipal recibió también en su despacho de la Comuna, a una delegación de Villa Atuel, que le expresó su reconocimiento por las obras que lleva a cabo la Comuna en el mencionado distrito. Aproximadamente al mediodía, en compañía de colaboradores inmediatos, realizó una gira inspeccionando las obras que realiza la Municipalidad.

Educacionales

Suplencias. SAN RAFAEL. — Hoy se ofrecerán las siguientes suplencias: a las 8.45 en la escuela Nº 431 "25 de Mayo", un cargo de maestra de grado, turno mañana, a maestras remplazantes con puntaje 16,945 en orden decreciente.

—A las 11, en el local de Inspección Regional, la suplencia de director maestro con destino a la escuela Nº 493 "Federico Tapper", de Agua del Toro de este departamento. Podrán optar al cargo los maestros aspirantes a cargo, los que deberán presentarse con la documentación correspondiente.

Abonos para las líneas de transporte

SAN RAFAEL. — La Delegación Zona Sur de la Dirección de Tránsito y Transportes, ha recordado a los usuarios del sistema de abonos que éstos estarán a la venta en las empresas prestarias del servicio, a partir del día 5 de cada mes y durante cinco días hábiles en horario de comercio y los sábados, de 8 a 20.

Se destaca que los abonos tendrán vigencia hasta el 10 del mes siguiente y los mismos podrán ser utilizados todos los días del mes, con excepción de los domingos.

¡Gracias!
Espíritu Santo
POR EL FAVOR RECIBIDO
F. E. P.
2|6|C|852|2|6

Gracias
Espíritu Santo
POR LOS FAVORES RECIBIDOS
M. F. P. de C.
2|6|C|817|2|6

¡Gracias!
Espíritu Santo
POR LA GRACIA CONCEDIDA
M. B. C.
2|6|F|84888|2|6

¡GRACIAS!
Espíritu Santo
POR LA GRACIA CONCEDIDA
Odila
2|6|C|790|2|6

Durante la habilitación del local del Centro Empleados de Comercio.

Delegación de mercantiles inauguró servicio médico

MAIPU. — La Delegación Maipú del Centro Empleados de Comercio inauguró un consultorio médico para la atención de sus afiliados en la zona. El sencillo acto contó con la presencia del comisionado municipal, Angel Amado Richa; el secretario general del gremio, Aldo Pedro Támula; delegado gremial, Carmelo Cáceres, invitados especiales y gran cantidad de afiliados.

Cumpliendo la primera parte del programa prepardo procedió a la bendición de las instalaciones el cura párraco de Maipú haciendo uso luego de la palabra el señor Támula. En breves e improvisados conceptos, manifestó su sastifacción por este servicio asistencial que permite llevar el cuidado de la salud a los trabajadores mercantiles de la zona. "El Centro de Empleados de Comercio, no escatimara esfuerzos, agregó, en el propósito de asegurar a sus asociados y familiares los puntos fundamentales que constituyen la meta de la comisión directiva: otorgar viviendas, cuidar de la salud, facilitar la educación y desarrollar el deporte".

Seguidamente el comisionado municipal se dirigió a los presentes elogiando la decisión del Centro Empleados de Comercio de habilitar el centro asistencial que llevaba a un importante sector de trabajadores un real beneficio. "Ojalá que esta inquietud aquí hecha realidad se extiende a todos los sectores y sea factor preponderante para el desarrollo de un pueblo feliz". Luego los asistentes fueron invitados a conocer las flamantes instalaciones para realizar, por último, un brindis por el éxido de esta realización. El consultorio médico funciona en el local gremial, Pescara 19 y es atendido diariamente de 16 a 20.30, por tres facultativos.

Electrificación hogareña

MAIPU. — Hoy finalizará el Curso de Electrificación Hogareña para jóvenes rurales de la zona, que se dicta en la fábrica Agrifoglio, de Coquimbito.

El curso fue organizado por la Agencia de Extensión Luján de Cuyo del INTA, y las clases se refieren a nociones elementales de electricidad, precauciones para su uso adecuado, conceptos de luminotecnia y primeros auxilios en casos de accidentes. Están a cargo de técnicos del INTA y de los expertos del sector seguridad de Agua y Energía, señor Pistoni, Urzi y Bahuer.

Necrología

Abel Rey. — GUAYMALLEN. — Bondad, amor al trabajo, respeto cristiano hacia sus semejantes, fueron las características sobresalientes de la personalidad del señor Abel Rey, recientemente fallecido a la edad de 71 años.

Nació en Novara, provincia del Piamonte, Italia, y siendo muy joven se radicó en nuestra provincia. Desde el primer momento se dedicó a la industria metalúrgica en el ramo de fabricante de hormas para el mosaico. Desde esa actividad, y por su honesto desempeño, se granjeó el respeto y cariño de quienes tuvieron ocasión de tratarlo, en tantos años de trabajo ininterrumpido.

Esos afectos le ayudaron a vivir, como asimismo el amor entrañable de sus familiares y allegados y la profunda fe cristiana que tradujo en actos generosos.

El pesar que provocó su desaparición quedó de manifiesto en ocasión del sepelio de sus restos.

Guaymallén

Servicio postal para el barrio Santa Ana

GUAYMALLEN. — La Empresa de Correos y Telecomunicaciones, habilitó el servicio postal domiciliario para el tercer sector del Barrio Canta. La medida, que se concreta por las activas gestiones encaradas por la Cooperativa de Servicios Públicos "Barrio Residencial Santa Ana Limitada", beneficiará a un conglomerado social en permanente expansión.

Locutor detenido por contrabando de oro

BUENOS AIRES, 1º (Télam). — Se reveló en fuente policiales que es José Grimenger ,el locutor de televisión el detenido en la vispera en relación con las investigaciones que se vienen realizando sobre un importante contrabando de oro frustrado dias atrás en el aeropuerto internacional de Ezeiza.

Grimenger, se desempeñó en Canal 13 de esta capital, actuando como locutor en off (fuera de cámara) en el programa "Sábados Circulares" que conducía Nicolás Mancera. También realizó tareas de animador en bares y confiterías, reveló la fuente informante.

El detenido, además, 'actuaba como intermediario en operaciones realizadas para sacar ilegalmente oro del país", actividad en la que se encuentran implicadas "otras figuras del ambiente artístico, cuya responsabilidad en los hechos se investiga".

Dada la difusión que tiene la personalidad de las figuras aquienes se investiga —algunas de las cuales son activamente buscadas por la policía—la fuente informante declinó proporcionar sus identidades hasta conocer el resultado de las diligencias que se vienen practicando.

Las autoridades, por su parte, "Guardan gran optimismo acerca de la pronta captura "de las figuras buscadas, con lo cual se desbarataría la organización delictiva de la que forma parte, añadió la fuente.

Por otra parte, se confía en detener a otros componentes de la gavilla de contrabandistas y reducidores de oro, posible eslabón de una importante organización internacional".

Los hechos

El contrabando de oro fue frustrado en la noche del martes 18 de mayo último, cuando efectivos policiales destacados en el aeropuerto internacional de Ezeiza, detuvo a Erika Brodmann, ciudadana austríaca, de 42 años de edad.

Esta mujer se aprestaba a abandonar el país llevando oculto entre su equipaje 18 lingotes de oro puro, de un kilogramo cada uno, valuado en mas de 20 millones de pesos.

Trasladada a dependencias policiales, donde fue exhaustivamente indagada, aportó valiosos datos para las investigaciones, lo que se manifestó en dos procedimientos realizados ayer.

En uno de ellos, concretado en la joyería "Ro-Ko", ubicada en el centro de esta ciudad, fue apresado su propietario, de apellido Frenkel. En el otro se apresó a Grimenger.

El personal actuante, de la División Delitos Federales, dependiente de la Superintendencia de Seguridad Federal, secuestró en la joyería citada gran cantidad de relojes digitales de origen alemán, valuados en alrededor de 1.500.000 pesos, mercadería que había ingresado al país al margen de normas vigentes en materia de importación.

Las investigaciones, además, procuran detectar la posible relación de estos hechos y de otro frustrado contrabando: el de oro y divisas que iban a ser sacadas ilegalmente del país el 26 de febrero pasado, reveló la fuente informante.

En tal oportunidad, la policía se incautó de 39 kilos de oro, 500.000 dólares en cheques y 54 mejicanos de oro, sideral fortuna que iba a ser enviada a Europa y que estaba disimulada en el interior de un vehículo interceptado en la autopista Richieri, que converge al aeropuerto internacional de Ezeiza.

COCINA SUPER LUJO JACQUELINE
Con grill infrarrojo en su parte superior, puerta enteriza de cristal templado y encendido electrónico Micro-Ray
en artículos para el hogar
Simplex
DA MAS SATISFACCION
FANAL S.A. Perú 139 / Tel. 30-9895 / Buenos Aires

Programas de Radios y TV

Ofrecemos a continuación los programas de acuerdo con el detalle que nos han suministrado las respectivas teleemisoras

Canal 7 - Mendoza

12.15 Chart de ajuste con música selecta.
12.25 Santoral.
12.30 Meteoro.
13.00 Noticiero 7. Primera edición.
13.30 Matinée 1ª edición: "Los candelabros del emperador" con William Powell, Luise Rains, Robert Young.
15.30 Matinée 2ª edición: "Loca juventud", c/Joselito, Luis Prende, Marisa Merli.
17.30 Esta hora que vivimos.
18.00 El show de los tres chiflados.
19.00 El show de Buga Bunny.
19.30 Esto es cultura. Recital del grupo coral "Cóndor".
20.00 La gente del mañana.
20.30 Noticiero 7. Segunda edición.
21.00 La mujer policía.
22.00 Los novatos.
23.00 El mundo en guerra: "La caída de Francia".
24.00 El super agente 86.
0.30 Palabras para recordar. Secret. Medios Comunic.

Canal 9 - Mendoza

13.30 Almorzando con Mirtha Legrand.
15.00 Tiempo de vivir.
16.00 Maverick.
17.00 Te veo veo.
17.30 Capitán escarlata y Hombre de acero.
18.30 Misión submarina.
19.00 Valle de pasiones.
20.00 Detective millonario.
21.00 Noticiero nueve.
22.00 Humor con Landiscina.
22.15 Porcelandia.
23.15 "El diccionario", con Héctor Larrea.
23.45 Los corruptores.

LRA 6 y LRA 34 Radio Nacional - Mendoza

6.00 Informativo.
6.05 Por los senderos de la Patria.
6.30 Efemérides argentinas.
6.35 Por los senderos de la Patria.
7.00 El Santo Rosario.
7.10 Música para el amanecer.
7.30 Informativo (LRA Bs. As.).
7.45 Música típica.
8.00 Notas y música para usted.
9.00 Informativo.
9.05 Variedades musicales.
9.30 Boletín cultural.
9.35 Variedades musicales.
10.00 Informativo.
10.05 La ciencia en Francia.
10.20 Música ciudadana.
10.30 Acuarela musical.
11.00 Informativo.
11.05 Danzas y cantares nativos.
11.30 El mensaje de Paulo Sexto.
11.35 Melodías.
12.00 Informativo.
12.05 Concierto de mediodía.
13.00 Informativo.
13.15 Pequeñas joyas de la música.
13.30 Boletín Gobierno de Mendoza.
13.35 Folklore en Nacional.
14.30 Música para todos.
15.00 Informativo.
15.05 Selección típica.
15.30 Jazz.
16.00 Informativo.
16.05 El libro leído para usted.
16.20 Danzas argentinas.
16.30 Luz y verdad.
16.35 Cantares de España.
17.00 Informativo (LRA Bs. As.)
17.15 Concierto de la tarde.
18.00 Informativo.
18.05 Tango y folklore.
18.30 Boletín cultural.
18.35 Ruta musical.
19.00 Informativo.
19.05 Efemérides musical.
19.30 Orquestas de melodías.
20.00 Informativo.
20.05 Solistas y conjuntos argentinos.
20.30 Música y charlas de Alemania.
21.00 Informativo (LRA Bs. As.).
21.15 Los grandes del violín.
21.35 Arias de óperas.
22.00 Informativo.
22.05 Concierto nocturno.
23.00 Informativo.
23.05 Simplemente... para recordar.
23.45 Informativo.
24.00 a 6.00 Desde Mendoza... junto a usted.

Canal 6 - San Rafael

18.00 Cartelera infantil.
18.30 El hombre del rifle.
19.00 Dos a quererse.
19.57 Telesociales.
20.00 Continúa Dos a quererse.
20.30 Noticiero seis.
21.00 La mujer policía.
22.00 Diálogo.
22.30 Extraño interludio.
24.00 Cierre.
12.30 Noticiero en directo.

LIQUIDACIONES A EMPRESAS
SUELDOS Y JORNALES - LEYES SOCIALES
Regularización Deudas Previsionales - Inscripciones
ESPEJO 271 — 2º - OFIC. 11 — T. 258937
1|6|C|434|4|6

PULLOVERS
CAMPERAS
DIRECTOS DE FABRICA
BREMER SHETLAND
LANA MERINO $ 1.690
DAMAS - NIÑOS - HOMBRES
FABRIPULL
SALTA 1830 - TEL. 217740

BOITE
GUIJARROS
CONSUMICION MINIMA
$ 200,-
DESDE HOY
LOMOS, HAMBURGUESAS, CAPLITOS y PANCHOS
ABIERTO DESDE LAS 17 HORAS
2|6|C|849|2|6

Doble programa de suspenso en el Luxor

"El joven Frankenstein" y "Contacto en Francia" se exhibirán a partir de hoy en el Luxor. La citada en segundo término es una película policial estelarizada por el actor Gene Hackman. La primera ha sido destacada por la crítica como una obra llena de humor (por supuesto de humor negro) que merece verse. Estelarizan Gene Wilder (como Frankenstein), Madeline Kahn y Peter Boyle.

Mary Shelley tenía 19 años, y escribió la novela "Frankenstein" mientras pasaba un verano en Suiza con su esposo, Percy Bysshe Shelley y otro gran poeta romántico: Lord Byron. El tiempo era inclemente y la novela se desarrolló a partir de sus esfuerzos por entretenerse.

Eso fue hace 150 años, pero la historia tan casualmente concebida ha durado décadas, y ha atravesado un sinnúmero de ediciones y todo tipo de análisis literarios, por parte de siquiatras y de críticos. Ha sido inspiradora de más de 26 largometrajes, comenzando en 1910 hasta llegar ahora a "El joven Frankenstein" (Young Frankenstein) de Mel Brooks.

Este film es descripto por guionistas, Brooks y el actor Gene Wilder, como un "saludo a la genial película de horror de los años 30", y por eso la rodaron en blanco y negro. Sin embargo en nada se asemeja este "Joven Frankenstein" a las obras del pasado. Tiene una nota cómica distinta, debido a la inventiva de los autores y a los disparates improvisados durante el rodaje según las gacetillas.

La guitarrista norteamericana.

Alice Artzt se presentará hoy en Galli

Hoy a las 21 en el Auditorium Galli se presentará la guitarrista norteamericana Alice Artzt. El recital cuenta con el auspicio de Amicana y el Servicio Cultural e Informativo de los Estados Unidos.

La instrumentista ofrecerá "Suite en Mi Menor" de Dietrich Buxtehude; "Chaconne", de Sylvius Leopold Weiss; "Sonata en Re Menor" y "Sonata en Sol Mayor" de Doménico Cimarosa; tres obras de Hans Newsidler y cuatro piezas breve de Frank Martin y en la segunda parte: "Suite" (homenaje a Weiss) de Manuel Ponce; "Tonadilla en nombre de Andrés Segovia" de Mario Castelnuovo-Tedesco y "Pequeña suite francesa" de John Duarte.

La audición será retransmitida por Radio de Cuyo en su canal de frecuencia modulada, directamente desde la sala. El acceso del público es libre.

"Rojo profundo", film de terror en dos salas

"Rojo profundo" estrenarán hoy simultáneamente los cines América y Selectro. Es una realización de Dario Argento estelarizada por David Hemmings, Gianna Brezzi, Clara Calamai, Gabriele Lavia y Macha Meril.

Argento es el mismo director de "El pájaro de las plumas de cristal", "El gato de nueve colas" y "Cuatro moscas sobre terciopelo gris". Esta vez, comienza el relato en un clima de aprensión que campea en el ánimo de los personajes cuando aparece la primera víctima.

Las circunstancias que rodean a la muerte enrarecen aún más ese clima, siempre al decir de las gacetillas. Se trata, según se anticipó, de una "receptora" telepática quien, en medio de una conferencia sobre experiencias parapsicológicas, se siente profundamente turbada ante su percepción de una gran fuente que genera maldad entre las personas que forman su público.

David Hemmings en un pasaje de la realización de Argento.

Recibe otros "mensajes" y otras personas pronto son invadidas por premoniciones inquietantes seguidas de omisoquietantes seguidas de ominoen otros tantos crímenes. Hay un tenue hilo que hilvana a todas ellas, pero el miedo provoca actitudes ambiguas, haciéndose arduo diferenciar la realidad de las fantasías creadas por el pánico.

Como complemento se exhibirá "Amantes fraternales", otro estreno sólo anticipado en funciones de trasnoche.

"El peleador callejero", en el Roxy

Charles Bronson en una escena del film.

"El peleador callejero" anuncia como estreno para hoy la sala del Roxy. Dirigió Walter Hill y los actores principales son Charles Bronson, James Coburn, Strother Martin, Jill Ireland, Robert Tessier y Michael McGuire.

Chaney llega a Nueva Orleans en los peores años de la depresión y entra en contacto con Speed, un promotor de peleas callejeras en las cuales los contendientes boxean sin guantes ni reglas fijas y el dinero se recauda no con entradas sino con el total de las apuestas.

Desde la primera pelea, Speed (Coburn) se da cuenta que Chaney (Bronson) tiene madera de campeón y decide explotarlo, pero aunque éste lo complacerá y le dará mucho dinero, nunca logrará penetrar en la psicología de este ser taciturno, al cual ni su amante (Ireland) logra entender.

Luis Sandrini

Sigue "Los chicos crecen" en tercera semana en el Opera

"Los chicos crecen", con Luis Sandrini, entrará hoy en tercera semana en el Opera. Se trata de una película basada en una obra teatral de Darthés y Damel, que se lleva por segunda vez al cine en nuestro país.

Se ubica en el Buenos Aires de los años 30. Tiene dos personajes centrales: el bueno, a cargo de Sandrini y el amigo, Eduardo Rudy, que va revelándose poco a poco como su peor enemigo. Lo usa como testaferro de sus tramoyas legales hasta robarle su apellido para bautizar a sus tres hijos ilegítimos y encubrir una vieja cobardía.

Completan el elenco Olga Zubarry, Susana Campos, Olinda Bozán y el niño Marcelo Marcote. Se rodó en colores con dirección de Enrique Carreras.

Hecho ocurrido en 1904 en pantalla del cine Center

"El viento y el león", del director John Milius, se dará hoy en tercera semana en el Center. Son sus protagonistas, Sean Connery como El Raisuli —Sultán de los Bereberes—, Candice Bergen como Eden Pedecaris —ciudadana norteamericana secuestrada por el sultán—, Brian Keith como el presidente norteamericano Theodore Roosevelt, y John Huston como su secretario de Estado, John Hay.

En 1904, en Marruecos, el sultán Raisuli raptó a la señora Pedecaris y a sus dos hijos, motivando la intervención de los marines de Estados Unidos. El presidente Roosevelt, preocupado por la inminente campaña electoral (y deseoso de ser reelegido) involucró a su país en el rescate de la ciu-

Candice Bergen en "El viento y el león".

dadana secuestrada. El guión, escrito por el director Milius, incluye elementos de ficción, interpretaciones personales del incidente que trastornó las reglas del juego político en el norte de África, afectando intereses europeos en la zona.

Tiene música de Jerry Goldsmith y fotografía color en panavisión de Billy Williams. Fue producida bajo el sello MGM y distribuida por United Artists.

Amor entre adolescentes en el Premier

"Amigos y amantes" entrará hoy en cuarta semana de proyección en el Premier. Los actores centrales son Anicee Alvina y Sean Bury. Los secundan Keir Dullea, Ronald Lewis y Catherine Allegret. Dirigió Lewis Gilbert.

Paul y Michele se encontraron por primera vez hace tres años cuando ambos tenían 14 y escaparon del mundo en que vivían porque la gente no creía en su amor. Vivieron su idilio y tuvieron un bebé.

Cuando el padre de Paul se enteró, separó a la pareja ya que éste debía terminar sus estudios.

Antes de entrar en la Sorbona Paul decide buscar a Michele y su hijita. Cuando la encuentra, el idilio renace con sus luchas, sus sueños y sus infortunios, pero la siempre mirada atenta del padre de Paul los vuelve a separar. Cuando el tren parte llevándose a Paul, Michele piensa si volverán a juntarse alguna vez.

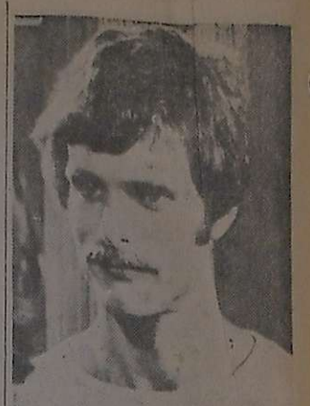

Uno de los jóvenes actores del reparto.

PIELES
J. WORCUL
Ofrece por Inaugurar su Nuevo Taller Artesanal
Donde Confecciona para usted la mejor Nutria en calidad y calidez garantidas
TAPADOS CUEROS NUTRIA
1ra. Selección Extra
$ 115.000
SACONES 7/8 1ª Calidad (modelos exclusivos)
$ 85.000
SACONES 3/4 (Cueros Seleccionados)
$ 70.000
También tenemos existencia en flancos y cabezas de nutria
AMPLIOS CREDITOS A SU COMODIDAD
AGUADO 561
Esq. ALPATACAL
6ª Sección - MENDOZA
2|6|C|788|4|6

LA LIMOSNA ES ESTERIL...
Solamente la selección y supervisión que ejerce el FONDO BECARIO pueden ayudar a un joven ciego a ocupar un mejor lugar en la Sociedad.
INFORMES
As. Tifl. LUIS BRAILLE
Corrientes 82 - Mza. - Tel. 212850
De 17 a 20 Hs.

LA MODA CUMPLE AÑOS
TODOS LOS MIERCOLES, LA OFERTA SORPRESA ...Y COMENZAMOS HOY!
PULLOVER DE PLUSH, TALLES 44,46,48 GRAN COLORIDO, AL PRECIO CUMPLEAÑOS DE... $
999
POLLERA DE JERSEY TRAMADO, FORRADA ..... $
1.490
UTILICE EL CREDITO TRIDIMENSIONAL 3 CUOTAS SIN RECARGO
CELEBRANDO NUESTRO ANIVERSARIO OBSEQUIAMOS A TODAS LAS DAMAS QUE EN JUNIO CUMPLEN AÑOS, UN MOTIVO FLORAL, A LA SOLA PRESENTACION DEL DOCUMENTO DE IDENTIDAD
DESCUENTOS ESPECIALES EN TODAS LAS SECCIONES.
OTROS PLANES HASTA 8 MESES CON MINIMOS INTERESES, RENOVABLES EN CUALQUIER CUOTA.
Modas DeSimone
LAS HERAS 180 - TEL. 215464
LUIS MARTIN

Asoc. Filarmónica de Mendoza
Goethe Institut Mendoza
SOLO NOW
Conjunto Alemán de JAZZ
Martes 8 de Junio
21.30 hs.
TEATRO CITY
2|6|C|860|4|6|A

¡EXITOS EN EL MUNDO DEL ESPECTACULO!
4ª SEMANA TRIUNFAL!
LA PELICULA DEDICADA A TODA LA FAMILIA!
¡EL ACTOR QUE EL PUBLICO QUIERE Y ADMIRA!
LUIS SANDRINI NUNCA EMOCIONO TANTO
En Color
SUSANA CAMPOS EDUARDO RUDY
LOS CHICOS CRECEN
APTA PARA TODO PUBLICO
COMPLEMENTA:
ANDREA
ANDREA DEL BOCA
ANGEL MAGAÑA
EASTMANCOLOR
HOY GRAN CINE OPERA
"SUSPENSO Y TERROR EN CAUTIVANTE FILM" La Razon
color
¡Naturalmente, esto jamas podria pasarle a usted ...O si?
ROJO PROFUNDO
un film de DARIO ARGENTO
DAVID HEMMINGS GABRIELE LAVIA CLARA CALAMAI
PROH. MEN. 18 AÑOS
Amantes Fraternales
Mimsy Farmer y Robert Walker
EASTMANCOLOR
HOY ESTRENO simultáneo
GRAN CINE América SELECTRO

LOS SUPERVIVIENTES DE LOS ANDES
Basada en el Best Seller mundial de Clay Blair Jr.
PROHIBIDA MENORES 18 AÑOS
FUERZA AEREA
3ra. SEMANA
cine GRAN REX
con Hugo Stiglitz - L. De Rodas - Pablo Ferrel - Leonard Daniel producida por Conacine y Filmica Re-Al
Filmada en Panavision y Super-Color " Dirección: Rene Cardona Sr.

WARNER BROS. presenta
"LA BATALLA DECISIVA"
APTA TODO PUBLICO
ULTRA PANAVISION
TECHNICOLOR (70mm.)
CHARLES BRONSON-HENRY FONDA-ROBERT SHAW-ROBERT RYAN
DANA ANDREWS-PIER ANGELI
Además:
QUE PASA DOCTOR?
RAYAN ONEIL y
BARBRA STREISAND
TEATRO CITY

La Bodega del Gillo
HOY CENA
RESERVAS a los Tels. 262773 - 262775
AVDA. ACCESO Y URQUIZA
VILLA NUEVA - GUAYMALLEN

HOY SENSACIONAL ESTRENO
nuevo cine teatro CONDOR
OBTENIDO DE LOS ARCHIVOS SECRETOS DE LA POLICIA ITALIANA
ROMA VIOLENTA
MAURIZIO MERLI
RICHARD CONTE
EN UN FILM EXCEPCIONAL!

PETER SELLERS
CHRISTOPHER PLUMMER
CATHERINE SCHELL
HERBERT LOM
"el REGRESO de la Pantera Rosa"
Además: "Ahora me llaman el magnifico"
CINE TEATRO AVENIDA
2|6|F|84895|2|6

HOY Excepcional Estreno
Technicolor
Technicolor
Con el Sol en la Piel
Ornella Muti
Alessio Orano
PROHIBIDA MENORES 18 AÑOS
HOY NUEVO GRAN CINE LAVALLE

CINES Y TEATROS

CENTRO

AMERICA - Hoy de 13.45 a 24 hs. "ROJO PROFUNDO" y "AMANTES FRATERNALES".

AVENIDA - Hoy de 14 a 24 hs. "EL REGRESO DE LA PANTERA ROSA" y "AHORA ME LLAMAN EL MAGNIFICO".

CENTER - Hoy de 14 a 24 hs. "EL VIENTO Y EL LEON" y "MUERDE LA BALA".

CINEMA - Hoy de 14 a 24 hs. "EL NIÑO DE ORO" y "EL PARAISO VIVIENTE". "MI ADORABLE BENJI".

CITY - Hoy 14 a 24 hs. "LA BATALLA DECISIVA" y "QUE PASA DOCTOR?".

CONDOR - Hoy de 14.30 a 24 hs. "ROMA VIOLENTA" y "SEXO A LA SICILIANA".

LAVALLE - Hoy de 14.30 a 24 hs. "CON EL SOL EN LA PIEL" y "UN VERANO PARA MATAR".

LUXOR - Hoy de 14 a 24 hs. "EL JOVEN FRANKENSTEIN" y "CONTACTO EN FRANCIA".

OPERA - Hoy de 13.45 a 24 hs.: "LOS CHICOS CRECEN" y "ANDREA".

PREMIER - Hoy de 13.30 a 24 hs. "AMIGOS... Y AMANTES" y "UNA VEZ NO BASTA".

GRAN REX: - Hoy 14 a 24 hs. "LOS SUPERVIVIENTES DE LOS ANDES" y "LOS DINAMITEROS DE CHIPRE".

ROXY - Hoy de 14 a 24 hs. "EL PELEADOR CALLEJERO" y "LA REINA AFRICANA".

SELECTRO - Hoy noche 20.45 hs. "AMANTES FRATERNALES".

AUTOCINE BROADWAY - Hoy 21 hs.: "Proyecto aniquilación" y "La estafa del siglo".

GRAN AUTO CINE MENDOZA - Hoy 21 hs. "Perdidos en la noche" y "Operación Rosebud".

EL CERRO (CINE AUTO) - El Challao - HOY 21 hs.: "EL GORDO DE AMERICA" y "EL TRIANGULO DE CUATRO".

GODOY CRUZ

SPORTSMAN - Hoy a las 21 hs. "Historia de amor sueco" y "Cheyenne Social Club".

MAIPU

IMPERIAL - Hoy 21 hs. "Dinero sangriento" y "Contrato en Marsella".

PALMIRA

COLON - Hoy a las 21 hs. "El gordo de América" y "Triángulo de cuatro".

SAN MARTIN

MAYO - Hoy 21.15 hs. "Infierno en la torre" y "Variedades".

MONUMENTAL - Hoy 21 hs. "Don Carmelo... il capo" y "El cabo tijereta".

RIVADAVIA

DUCAL - Hoy 21.15 hs. "Una vez no basta" y "El falso ídolo".

SAN RAFAEL

IDEAL - HOY de 14 a 24 hs.: "Los cañones de Navarone".

HOY Estreno Sensacional ROXY CONT. DE 14 A 24
Sobrevivir en las calles era muy duro pero Bronson era el más duro de todos
TECNICOLOR
Charles Bronson
James Coburn
El Peleador Callejero
Jill Ireland Strother Martin
PROHIBIDA MENORES DE 14 AÑOS
COLUMBIA - FOX

CENTER
3ª SEMANA
CONT. DE 14 A 24
Sean Connery
Candice Bergen en
TECNICOLOR
El Viento y el León
BRIAN KEITH JOHN HUSTON
GENE HACKMAN
MUERDE LA BALA
CANDICE BERGEN
JAMES COBURN
TECNICOLOR
COLUMBIA - FOX
PROHIBIDA MENORES 14 AÑOS

PREMIER
Cont. de 13.30 a 24
4ª SEMANA
GRAN EXITO!
¡Reencuentro de dos adolescentes veteranos en el amor!
con la pareja de "amigos"
Anicée Alvina - Sean Bury
Amigos... y Amantes
TECNICOLOR
"Una Vez No Basta"
KIRK DOUGLAS
ALEXIS SMITH TECNICOLOR
PROHIBIDA MEN. 18 AÑOS

HOY CINEMA CONT. DE 14 A 24
Atención, pibes! A PEDIDO DE USTEDES VUELVO CON UN PROGRAMA MARAVILLOSO!
El Niño de Oro
TECNICOLOR
HABLADA EN CASTELLANO
El Paraíso Viviente
HABLADA EN CASTELLANO TECNICOLOR
Mi adorado Benji
TRAIGA SUS NIÑOS AL CINE

LUXOR HOY CONT. DE 14 A 24
DOBLE PROGRAMA PARA TODOS LOS GUSTOS
EL JOVEN FRANKENSTEIN
PROHIBIDA MENORES 18 AÑOS
GENE WILDER - PETER BOYLE
MARTY FELDMAN - CLORIS LEACHMAN
TERI GARR - KENNETH MARS
GENE HACKMAN
GANADORA DE 5 OSCARS
CONTACTO EN FRANCIA
TECNICOLOR
PROHIBIDA MEN. 18 AÑOS FOX COLUMBIA

Notas Sociales

Casamientos

El sábado, a las 20.30, en la iglesia La Purísima de los Padres Josefinos, será bendecido el casamiento de la señorita Mabel Giménez Suriani y el alférez aviador militar Raúl Eduardo Federici. Serán padrinos por la novia, la señora Matilde Suriani de Giménez y el señor Roberto H. del Canto, y por el novio, la señora María Pérez de Federici y el señor Luis Federici y testigos, la señorita Ana María Suriani y el señor Mario Ilardo. Oficiarán de testigos en el acto civil, el señor Oscar A. Boschín y su señora Raquel Alem.

—**BUENOS AIRES**, 1º. En la catedral de San Isidro quedará consagrado el viernes, a las 20, el matrimonio de la señorita Virginia Marcó del Pont y el señor Manuel Mendonca Castro. Actuarán como padrinos los señores Marcelo Marcó del Pont y su señora María Irene Esteves y Guillermo Mendonca Arias y su señora Sara Castro Videla.

Compromiso

El padre Juan Goldaracena oficiará una misa el viernes, a las 19.30, en la capilla del Colegio María Auxiliadora, en cuyo transcurso se formalizará el compromiso de la señorita Patricia Aguirre y el señor Fernando Calegaris.

Misas impetratorias

La Cofradía de la Virgen del Carmen de Cuyo hará oficiar su misa mensual hoy, a las 18.45, en la basílica de San Francisco.

—Para impetrar por la felicidad de la señorita Marta Angélica Segura Maidana y del ingeniero Raúl Octavio Llano, la señora Modesta Mallea de Molina y la señorita Marta Molina Mallea mandarán rezar una misa mañana, a las 19, en la parroquia de San Agustín.

—Mañana, a las 20, en la iglesia de la Compañía de Jesús se rezará una misa para pedir por la felicidad de la señorita Adriana Fernández y del señor Oscar Olmedo. El oficio ha sido pedido por las señoritas Susana y Martha Olmedo Reta.

Reuniones

En obsequio de su hija Sandra, que cumplió años, el señor Pascual Garay Mut y su señora Velia Horno Ruiz le recibieron a sus amistades.

—El Apostolado de la Oración de la Compañía de Jesús ha citado a las socias a la reunión mensual que se realizará hoy, a las 17.30, en San Martín 746.

—Presidida por la señorita Florencia Bustos y la señora Mabel F. de Romero se llevará a cabo el sábado, a las 16.30, la reunión del Centro de Ex Alumnas del Colegio de Nuestra Señora de la Misericordia.

—Hoy, a las 16.30, en la residencia de la señora Carmen López de Grzona tendrá lugar la reunión del Centro de Ex Alumnas del Colegio de la Compañía de María. Durante su transcurso se desarrollará la asamblea anual reglamentaria.

—La señora María Guerrero de Sosa, presidenta de la Mesa Redonda Panamericana, ha convocado a sus socias a la reunión que se efectuará hoy, a las 16, en Moldes 737.

—La comisión de socios vitalicios del Club Mendoza de Regatas se reunirá hoy, a las 20, en la sede de la entidad deportiva.

—A.D.A.R. (Asociación de Ayuda al Reumático) hará su reunión mensual hoy, a las 16.30, en la casa de la señora Iris F. de Rossi. Presidirá la reunión la señora Inge Kahn de Paparini.

Bridge

El viernes, sábado y domingo, a partir de las 18, se jugará en el Club de Gimnasia y Esgrima el primer torneo interprovincial de bridge. Participarán equipos de San Juan, San Luis y Mendoza. Las inscripciones se reciben por los teléfonos 242383 y 218194.

Beneficio

A beneficio de las obras que atiende la Cofradía de la Virgen del Valle, entidad que preside la señora Mercedes Borrelli de Best, se presentará un desfile de modelos el viernes, a las 16.30, en el Golf Club Andino. Colaboraron en la organización las señoras Vicenta Chavrier de Rafaelli, Lila Palacio de Beccares, María Luisa Petrich de Boaknin, Olimpia Correa de Colombi, Sofía Centeno de Stabio, Antonia Reig de Centeno, Lidia Borrelli de Marotta, Irma Susana Best de Colombi, Aurora Ceballos de Guerrero, Angela Cantini de Polimeni, Andrea Tejeiro de Visino, Violeta García de García y Ana Pékar de Pereyra.

Jornada de espiritualidad

En la capilla del Colegio María Inmaculada (San Martín 147) tendrá lugar mañana la jornada mensual de espiritualidad, que prepara el Consejo Arquidiocesano de Mujeres de Acción Católica. La reunion estará dirigida por el padre Jesús Navarro. Comenzará a las 17 y finalizará con la Santa Misa.

Enfermos

Se encuentra mejor la señora Aida Isabel Rodríguez de Módolo.

—Es satisfactorio el estado de la señora Liliana Eva Romero de Páez y el de su hija Norali.

—La señora Ana Beatriz Giordando de Luna se recupera luego de la intervención quirúrgica a que fue sometida.

Misas y funerales

Se oficiarán misas:

Mañana, a las 18.30, en la capilla del Colegio María Auxiliadora, por el alma de la señora María Inés Arroyo Benegas de Mosquera Suárez.

—Pasado mañana, a las 12, en la iglesia de la compañía de Jesús, por el alma del doctor Ramón O'Donnell.

—Hoy, a las 20, en la iglesia de la Compañía de Jesús, por el alma del señor Abelardo Alberto Calle.

—Mañana, a las 19, en la parroquia del Señor del Milagro (Soler 144) por las almas del señor Jesús Aníbal Rodríguez y de la señora Rosario Valdez de Rodríguez.

Entidades científicas

Primer Curso Post-Grado de Patología del Tórax. — El sábado continuará su desarrollo en las instalaciones del Hospital Lencinas, a partir de las 10.30, con la presentación de casos clínicos por el servicio de cirugía.

El 12 de este mes, se desarrollará el tema "Patología de vías respiratorias altas" por el doctol Carlos Felipe Ramírez Izaguirre. El 19 y el 26 y el 3 de julio, el doctor Callejas presentará pruebas funcionales.

Las clases en la Escuela de Turismo

La Escuela Superior de Turismo, dependiente del Ministerio de Cultura y Educación de la provincia, informó que hoy, en el horario habitual, comenzarán a dictarse las clases correspondientes al quinto año.

Corte de luz en un sector de la ciudad

Agua y Energía Eléctrica suspenderá el servicio eléctrico hoy de 9 a 12.30 aproximadamente en los barrios San Martín, Olivares, Infanta Mercedes de San Martín y ATSA. El corte obedecerá a trabajos de mejoras en las instalaciones eléctricas que efectuará la empresa.

Al embajador de Israel esperan hoy

SAN JUAN. — Hoy a las 1.20 llegará a San Juan el embajador de Israel, señor Ramón Nirgad, en visita oficial y con el objeto de asistir a la clausura del Curso Latinoamericano de Capacitación en Desarrollo y Aguas Subterráneas, que dictan técnicos israelíes y argentinos.

La actividad oficial del diplomático israelí se iniciará al día siguiente, a las 8.30, cuando hará visitas al ministro de Gobierno y al intendente municipal. Este último le entregará un pergamino recordatorio de la visita y una copia del decreto que le declara huésped de honor. Este acto se cumplirá en el hotel "Nogaró".

Posteriormente, el embajador concurrirá a la Casa de Gobierno, donde le tributarán honores en la explanada de la Gobernación efectivos de la Escuela de Policía con bandera y banda. Seguidamente hará una visita al gobernador, capitán de navío Alberto V. Lombardi.

A las 9.30, el señor Nirgad concurrirá a la sede del Instituto Nacional de Prevención Sísmica para participar del panel de expertos del Curso Latinoamericano de Aguas Subterráneas. A las 13, será agasajado con un almuerzo en la residencia oficial. De 15.30 a 18.30 continuará el panel de expertos en el INPRES y a las 22, se ofrecerá una cena con motivo de la clausura del Curso Latinoamericano de Capacitación ofrecida por el Instituto Nacional de Ciencia y Técnica Hídrica (INCYTH) y el Centro Regional de Aguas Subterráneas, en representación del gobierno argentino.

El viernes, a las 9, el embajador rendirá homenaje al General San Martín, ante el monumento del Parque de Mayo. Seguidamente, hará una visita a la Corte de Justicia, luego al vicario general del episcopado y al jefe del Regimiento 22 de Infantería de Montaña.

A las 11, con la asistencia del embajador y del gobernador, se clausurará el Curso Latinoamericano.

El sábado, a las 8.30, el señor Nirgad y su comitiva regresarán a la Capital Federal, previa visita a la Ciudad de Mendoza.

Designaciones

SAN JUAN. — Se reunió el Consejo de Protección a la Producción Agrícola (Seguro Agrícola) con la presidencia del señor Bernardino Albaladejo.

La asamblea incorporó a los nuevos delegados surgidos de la última elección, es decir, la lista de representantes de la Federación de Viñateros. Estos, a su vez, designaron para su representación en el directorio a los señores José Asencio y Salvador Sirerol, como directores titulares, y como suplentes a los señores Emilio Ribes y Salvador López.

Los asambleístas aprobaron la memoria anual y balance de la institución y fijaron finalmente el precio de la uva a los efectos de la determinación de los aportes y del valor de las indemnizaciones. No obstante la propuesta del consejo de fijar el precio de 800 pesos por quintal, la asamblea estableció el valor de 700 pesos por quintal.

San Juan

Ausentismo escolar por gripe y hepatitis

SAN JUAN. — Se considera elevado el ausentismo en las escuelas primarias y secundarias de la provincia. Circunstancia que se atribuye a los casos de gripe y hepatitis. Un relevamiento habría permitido determinar hasta un 40 por ciento de faltas en la jurisdicción de la Dirección de Escuelas, originado en estados gripales, que también alcanzan a los docentes.

Por otra parte, se ha procedido al cierre de algunas escuelas con fines desinfección en la Capital y departamentos aledaños.

En cuanto a la hepatitis, el Servicio Provincial de Salud advirtió que la enfermedad se registra con mayor agudeza bianualmente, por lo que no deben sorprender las cifras actuales.

Los casos de hepatitis, de enero a mayo, en 1975, fueron 18, y se elevaron a 208 en el mismo periodo del año en curso. En las últimas cinco semanas de 1976, hubo 124 casos y en igual término de 1975, los casos fueron 42.

La dependencia oficial de la salud ha formulado recomendaciones sobre medidas higiénicas y alimentarias de carácter preventivo, entre ellas, evitar las aglomeraciones y las bajas temperaturas, no ingerir alimentos crudos y extremar los cuidados higiénicos de todo tipo.

Anhídrido sulfuroso producirán en diciembre

SAN JUAN. — Miembros del directorio de la firma "Pablo Casale" informaron que el 15 de diciembre del corriente año podría estar en funcionamiento una fábrica de anhídrido sulfuroso en San Juan. Para ello deben superarse algunas cuestiones relacionadas con el crédito bancario. Por otra parte, la empresa cuenta con existencia suficiente de azufre, principal materia prima, para que la fábrica comience a trabajar.

La inversión realizada hasta ahora supera los 15.000.000 de pesos ley, informaron los empresarios, pero el total alcanzará los 40.000.000 de pesos ley.

Los representantes de la empresa "Casale" hicieron saber a las autoridades que necesitan completar un trámite ante el Banco Nacional de Desarrollo y la escrituración del terreno donde se instalará la fábrica, o sea en el parque industrial de Chimbas. También solicitaron el apoyo de la Provincia a través de créditos del Banco de San Juan.

Estas inquietudes fueron comunicadas al gobernador de la provincia, capitán de navío Alberto V. Lombardi, quien anticipó que el otorgamiento del terreno en el parque industrial se hará a la mayor brevedad, en tanto se interesará, también, por el trámite crediticio.

Fue celebrado el "Día del Ejército"

SAN JUAN. — En los cuarteles del Regimiento 22 de Infantería de Montaña fue celebrado el Día del Ejército mediante una ceremonia militar. Estuvieron presentes como invitados de honor, el gobernador, capitán de navío Alberto V. Lombardi; el ministro de Bienestar Social, coronel Carlos Patricio Moreno, y el comandante de la agrupación de Gendarmería. Concurrieron también otros funcionarios, oficiales retirados y familiares de los soldados.

Luego de la presentación de la tropa, formada en la Plaza de Armas, el jefe de la guarnición militar dirigió una arenga. Afirmó que "quienes caen en el campo del honor no mueren; están —dijo— en el corazón de todos los argentinos": mencionando seguidamente al sargento Wilfredo Napoleón Méndez y al cabo Benito E. Pérez, a lo que la tropa respondió: "presente".

Luego la banda militar interpretó el Himno Nacional y seguidamente un oficial dio lectura a un radiograma que contiene el mensaje, del comandante en jefe del Ejército y Presidente de la República, teniente general Jorge Rafael Videla.

El coronel Juan Baustista Menvielle, jefe del Regimiento 22 solicitó a continuación un minuto de silencio por los militares caídos en el cumplimiento de deber. Finalmente, los efectivos de la guarnición desfilaron al compás de la marcha "Itizaingó".

Entregaron 113 viviendas del barrio FOEVA

SAN JUAN. — Un total de 113 viviendas, de un total de 500 que integran el primer barrio de FOEVA delegación San Juan, fueron entregadas, durante una ceremonia que presidió el gerente de la sucursal del Banco Hipotecario Nacional, señor Antonio Alfredo Oscia. Las viviendas ubican en Rivadavia y sus propietarios, recibieron las respectivas llaves. Se anunció que en junio, se entregarán otras 79 casas del mismo sector.

Muestra de obras premiadas en un salón nacional

SAN JUAN. — A partir de hoy se exhibirán en el auditorio de San Juan las obras premiadas en el Salón Nacional de Artes Plásticas (pintura y escultura).

La muestra quedará inaugurada a las 20.30, en cumplimiento del plan de difusión cultural de la Secretaría de Estado de Cultura, con el auspicio de la Dirección de Cultura de la Provincia.

La muestra está integrada por pinturas y esculturas que fueron distinguidas con las recompensas oficiales y de entidades privadas. La muestra recorre Córdoba, (La Carlota), Río Cuarto, San Luis, Mendoza, San Juan, La Rioja, Catamarca, Jujuy, Salta, Santiago del Estero, Formosa, Resistencia, Corrientes, Misiones, Entre Ríos y Santa Fe.

La exposición funcionará en el Auditorio diariamente, de 9 a 12 y de 14 a 21, hasta el 6 de junio.

Actos para hoy con motivo del Día del Bombero

SAN JUAN. — Con motivo del Día del Bombero Argentino se realizarán hoy, a las 9, diversos actos en la División Bomberos de la Policía de la Provincia. En la ocasión se oficiará una misa de campaña y posteriormente pronunciará palabras alusivas el comisario Domingo Basilio Perreyra. Posteriormente se realizarán actos deportivos.

Como parte de la celebración, la Dirección de Defensa Civil entregó al Cuerpo de Bomberos Voluntarios de Rawson un equipo de auxilio consistente en un matafuego tubó-carro y otros elementos. El acto fue presidido por el titular de dicha Dirección, teniente coronel (RE) Raúl Barboza.

Se inician hoy dos cursos en Ciencias Sociales

SAN JUAN. — El delegado militar en la Universidad Nacional de San Juan resolvió que hoy se inicien los cursos de primer año en las carreras de Ciencias de la Comunicación y Sociología de la Facultad de Ciencias Sociales.

Asumió el procurador de la Corte

SAN JUAN. — En el curso de una breve ceremonia cumplida en dependencias de la Corte de Justicia, asumió sus funciones el nuevo procurador de la provincia, doctor Ventura Mario Manrique.

El acto contó con la presencia del presidente de la Corte de Justicia, doctor Jorge Gattoni, los ministros, doctores Eduardo Aguiar Aranciva y Oscar Gutiérrez, el secretario general de la Gobernación, capitán de corbeta auditor Raúl Ernesto Trongee, magistrados y otras personas.

Libro de historia fue entregado a este diario

SAN JUAN.—Hizo una visita de cortesía a la agencia de este diario el doctor Horacio Videla, miembro de la Academia Nacional de la Historia, acompañado por el rector de la Universidad Católica de Cuyo, monseñor Francisco Manfredi y del vicerector, doctor Pablo Humberto Olivares. En la ocasión hicieron entrega del 4º tomo de la "Historia de San Juan", de la que es autor el primero y mediante el cual el doctor Videla, a través de 1.033 páginas, prosigue una vasta labor iniciada hace más de quince años y que ha de culminar con el quinto tomo que cubrirá hasta el año 1914.

El volumen ahora entregado, que cuenta con el auspicio del Gobierno de la Provincia, corresponde al lapso que transcurre entre los años 1836 y 1862, es decir, el período histórico más apasionante y dramático de esta provincia. Se inaugura la etapa que el autor denomina con acierto "la época de Benavídez", por ser éste el personaje central alrededor del cual cifran los sucesos del acaecer local, dentro del panorama nacional más vasto de la dictadura de Rosas y de la Confederación Argentina bajo la presidencia de Urquiza, con la ascensión del caudillo sanjuanino al mando de la provincia, y cuya trágica muerte en 1858, no le pone término, porque la sombra del desaparecido jefe federal continúa gravitando decisivamente en el escenario de San Juan, hasta los días de Pavón, con la consiguiente presidencia de Mitre y gobernación de Sarmiento.

Los visitantes, durante su estada en nuestra agencia, cambiaron ideas con personal del diario acerca del libro del doctor Videla y temas de actualidad.

Hipólito Saá, José Samper, Julián Barroso Rodríguez, Hugo A. Fourcade, Héctor J. Bertín, Francisco Gómez, Víctor Saá y Miguel Otero Alric. En representación del gobierno, concurrieron representantes de la Universidad, Supervisión Nacional de Escuelas, Intendencia Municipal y Consejo de Educación de la Provincia.

Económicas

Asumió un funcionario en Aerolíneas

Asumió sus funciones el nuevo jefe del Departamento de Relaciones Públicas de Aerolíneas Argentinas, señor Juan Bautista Iribarne, designado en remplazo del señor Julio Rafael Guyot, a quien le han sido confiadas otras tareas en el área de Gerencia Comercial. El acto fue presidido por el interventor, brigadier (R) Amílcar Mario San Juan, y contó con la presencia del administrador general doctor Juan Carlos Pellegrini y otros funcionarios de Aerolíneas. El brigadier San Juan destacó la extensa trayectoria en relaciones públicas del señor Iribarne y éste, por su parte, comprometió su esfuerzo para restituir a la empresa la imagen que le corresponde en el plano internacional y local.

Durante el acto inaugural de la Casa "Santa Rosa Modas"

La moda femenina en nuevo local comercial

"Santa Rosa Modas", casa comercial dedicada a la venta de prendas femeninas, se inauguró recientemente en San Martín 1515, de nuestra ciudad. Se trata de la sucursal Nº 40 de la empresa, con sede en la Capital Federal.

Tras la bendición de las instalaciones, hicieron uso de la palabra el gerente de la sucursal Mendoza, señor Ricardo Oria, y el vicepresidente, señor José Manuel Viqueira. Asistieron además el presidente, señor José Viqueira el gerente general, señor Juan González; el gerente de sucursales, señor Ricardo Viqueira, como asimismo comerciantes del medio y representantes de diversos organismos de difusión.

Productores del Este expusieron inquietudes al interventor en el INV

Directivos de la Asociación de Productores Vitivinícolas del Este, que comprende a viñateros y elaboradores de Rivadavia, Junín y San Martín, informaron a este diario sobre pormenores de una visita realizada al interventor en el INV, general de brigada (RE) Aniceto A. Pérez, oportunidad en la que le hicieron entrega de un memorial que puntualiza las aspiraciones del sector y formula una petición de medidas destinadas a resolver problemas que afectan la estabilidad y expansión de la vitivinicultura.

La delegación que entrevistó al titular del INV en su despacho oficial de San Martín 430, de ciudad, estaba encabezada por el presidente de la entidad, señor Pascual Siciliano, a quien acompañaban el vicepresidente, Tomás Daparo y los directivos Esteban Colba, Antulio Colombo y Jaime Olivella.

Los visitantes informaron a este diario, luego de la visita al INV, que estaban sumamente satisfechos de los resultados de la entrevista con el general Pérez, con quien habían mantenido una conversación amplia y franca sobre los distintos problemas de coyuntura y estructura del sector vitivinícola, encontrando en él —afirmaron— no sólo comprensión, conocimiento y disposición de ánimo, sino también el firme propósito de actuar en defensa de los auténticos intereses de la actividad vitivinícola.

El petitorio

El memorial entregado al general Pérez señala en la presentación que es "conocida públicamente la gestión que nuestra asociación realiza en todos los niveles en favor de la etapa más desprotegida de la vitivinicultura argentina, el sector de la producción; por eso y fieles a los postulados básicos que nos dieran origen y considerando que es el INV el pilar fundamental del quehacer vitivinícola argentino, en suerte para nosotros hoy regido por una persona de la cual podemos afirmar, sin temor a equivocarnos, que actuará respondiendo con toda seguridad a la expectativa creada favorablemente en el sector de la producción".

Luego de puntualizar las aspiraciones que sustenta la entidad, particularmente en lo que respecta a la nueva ley de vinos sustitutiva de la actual 14.878, el fraccionamiento de vinos en origen y a las medidas coyunturales que se imponen para "frenar esta suerte de crisis desordenada que padece la vitivinicultura argentina en general y el productor industrializador primario en particular y en forma más alarmante.

Las medidas solicitadas por la asociación incluyen el mantenimiento del prorrateo para la salida de vinos al consumo y su prórroga en razón de que los motivos que le dieron origen tienen plena vigencia; el perfeccionamiento del régimen para que sea de control y cumplimiento automático, mediante la aplicación del sistema de "chequeras"; un mayor y total control en el ámbito de todo el país del cumplimiento de todas las disposiciones que rigen la industrialización, fraccionamiento y comercialización, así como la genuinidad de los vinos que lleguen al consumidor; prohibición total de implantación de nuevos viñedos en el ámbito nacional; gestiones ante quien corresponda se dicten medidas en favor de una pronta implementación crediticia en beneficio de la ampliación y construcción de vasija vinaria; cumplimiento en todo el país de la Ley de Vino Turista; gestionar ante quien corresponda un mayor precio para los vinos de traslado, dado la marcada diferencia entre el precio de la etapa primaria y el precio que debe abonar el consumidor; eliminación de la disposición que obliga la injertación del 30 por ciento de los viñedos de variedades cereza y criolla grande.

También solicita la entidad gestionar ante quien corresponda el cumplimiento de lo dispuesto en materia de comercialización a plazos mayores de 90 días, en los cuales deberá agregarse los intereses corrientes a los precios pactados y que creemos no se cumple.

Tratarán un aumento del precio del pan

La Asociación de Industriales Panaderos y Afines de Mendoaz realizará una reunión en su sede de Espejo 741 de ciudad hoy a las 18.30 para tratar el aumento de precio de la materia prima, que incluye el incremento del valor de la bolsa de harina en $ 400,00 más que el actual.

La entidad ha recomendado a sus asociados puntual asistencia a la reunión en razón de la importancia del tema a tratar.

Advierten una tendencia positiva en el Mercado de vinos de traslado

El habitual comunicado de prensa de la Bolsa de Comercio relativo al movimiento que se registra a diario en el Mercado de Vinos, señala en los últimos días una tendencia manifiesta a tonificar el mercado en cuanto al volumen de las operaciones en primer término, fenómeno que también se refleja en alguna medida en los precios. Durante la jornada de ayer se inscribieron en el mercado de la Bolsa de Comercio 95 contratos y el volumen comercializado ascendió a 105.109 Hls. Los precios promedios alcanzados ayer fueron: para los tintos, $ 1.620 por Hl.; para los blancos, $ 1.623,69 y para criollos y claretes $ 1.268,14 por Hl.

Consultas efectuadas por este diario en los medios vitivinícolas permiten arribar a algunas conclusiones. La más significativa parece ser la interpretación harto generalizada de que la campaña de control del prorrateo para la salida de vinos comunes que han emprendido las autoridades del INV estaría determinando una activación del movimiento del mercado. El incumplimiento del régimen de prorrateo y las infracciones que se habrían cometido, se habrían reflejado en ventas superiores a la cuota correspondiente determinada por el mecanismo de la ley, lo que, se entiende debe ser compensado por la adquisición de cuota a elaboradores por cuenta de terceros. Esta tendencia asigna mayor fluidez al mercado de traslado y permite cumplir con la proyección social de este régimen de emergencia que ya tuvo que ser aplicado en 1968.

Mercado de Valores

El Mercado de Valores de Mendoza operó ayer por un total de $ 43.050.280,70 con los siguientes cierres: V.N.A. 2ª serie, $ 1.627; V.N.A. 3ª serie, $ 534,20 y V. N. A., 4ª serie, $340,90.

Por su parte el Fondo Cuyano cotizó la cuota parte en 17.4320. La anterior fue de 16.9650.

Proyectan instalar una fábrica de tractores

SAN JUAN. — Se encuentra a estudio del Banco Nacional de Desarrollo el proyecto para instalar en San Juan una fábrica de tractores de hasta 25 H.P. La firma "Ruralia S.A. Ltda." hizo saber que dentro de los próximos sesenta días podrá colocar la piedra básica de las obras civiles que se levantarán en terrenos ubicados en la Ruta Nacional Nº 40, esquina General Acha, en Rawson.

Estas novedades fueron comunicadas por los señores Savino Pugliese y Carlos Pastore, de la empresa citada, al gobernador capitán de navío Lombardi y al ministro de Economía, ingeniero Aróstegui.

La iniciativa fue presentada ante la Secretaría de Desarrollo Industrial el 22 de agosto de 1974, bajo el régimen del "Plan Huarpes" y luego dentro de los alcances de la Ley 20.560. La fábrica producirá tractores con tracción en sus cuatro ruedas y una potencia de 16 a 25 H.P., livianos y de gran maniobrabilidad, adaptables a pequeñas explotaciones agrícolas, especialmente en cultivos en hilera y en terrenos sinuosos. Los estudios contemplan la producción de 5.000 unidades en la primera etapa y los valores estimados prevén una inversión de 260.000.000 de pesos ley. Al comienzo se importará el 18 por ciento de los insumos, pero a partir del quinto año, la producción será totalmente nacional. Se dará ocupación a 250 personas, en su mayoría profesionales egresados de la Universidad Nacional de San Juan y de las escuelas técnicas locales.

El señor Pastore informó al periodismo que en abril pasado los directivos de San Juan viajaron a Italia, formalizando un convenio con una firma de aquel país. Este instrumento será uno de los puntos por considerarse en la reunión del Banco Nacional de Desarrollo para la aprobación final del proyecto.

Preparan actos para el "Día del Periodista"

SAN JUAN. — El Círculo de Periodistas de San Juan ha preparado diversos actos que se realizarán el 7 de junio, Día del Periodista.

En esa fecha, a las 11.30, en el cementerio de la capital se recordará a los socios fallecidos recientemente, el escritor Antonio de la Torre y Cándido Rodríguez Vila. En la oportunidad dirigirá la palabra el doctor Indalecio Armona Ríos.

Posteriormente, a las 12.30, se hará un homenaje a Sarmiento y a Mariano Moreno en el lugar donde se erige la estatua del primero, en la plaza 25 de Mayo. Recordará la fecha, el presidente del Círculo, licenciado Juan León Roldán Moreno.

Los actos finalizarán a las 20.30, con una reunión de camaradería en el hotel Estornell. Las autoridades fueron invitadas a participar de esos actos.

San Luis

Barrio de telepostales en V. Mercedes

SAN LUIS. — Fueron escrituradas a nombre de FOECYT, Villa Mercedes, tres manzanas de terreno adquiridas en la suma de 300 millones de pesos moneda nacional, en las que esa entidad levantará 96 casas que constituirán su segundo barrio en esa Ciudad. Las carpetas y proyectos respectivos se encuentran ya en la Secretaría de Viviendas del Banco Hipotecario Nacional.

En representación del gremio se encontraban presentes en el acto de escrituración el secretario general, Bartolomé Albarracín, y Hugo Alfredo Alfonso, Avelino Cuello, Julio César Gil y Raúl Visconti, acompañados por el señor Pierino Di Giannantonio; y por la parte vendedora, los señores Guido Polaschi y otros herederos de la sucesión.

El predio adquirido se encuentra en calle 25 de Mayo, y se anuncia que la iniciación de las obras está supeditada a la firma del acuerdo respectivo por parte del Banco Hipotecario.

El capitán Funes saluda al delegado normalizador.

Asumió el delegado interventor en la CGT

SAN LUIS. — En la sede del Sindicato de Taxistas se realizó un acto durante el cual fue puesto en posesión del cargo el delegado interventor en la Confederación General del Trabajo, regional San Luis, suboficial principal (RE) Miguel Dalmiro Guardia. Lo puso en funciones el interventor en la delegación del Ministerio de Trabajo, capitán Eduardo Alberto Funes.

A la ceremonia fueron convocadas las autoridades electas de la CGT, con el fin de solicitarles la entrega de la documentación del organismo, para su posterior examen y actualización.

En la portunidad se destacó que la designación del delegado normalizador se hizo en razón de encontrarse acéfalo el organismo sindical desde hace bastante tiempo. El propósito que se persigue ahora —se dijo— es restablecer su funcionamiento.

Reunión con agropecuarios en la localidad de Arizona

SAN LUIS. — Durante el desarrollo de una reunión convocada por la Sociedad Rural de San Luis y la Confederación de Asociaciones Rurales de Tercera Zona (CARTEZ) productores de Arizona, damnificados por la destrucción de sus campos durante los incendios producidos en el sur de la provincia meses atrás, pusieron a consideración de los asistentes, la situación que están afrontando y el estado en que permanecen las tierras afectadas. Así, se informó que se encuentran sin recuperar 380.000 hectáreas y destruidos 802 kilómetros de alambrados. Ello ha implicado la imposibilidad del mantenimiento de la hacienda y originado gastos de consideración por su traslado para pastoreo a otras zonas.

Como resultado de esta reunión, la subsecretaria de Asuntos Agrarios gestionará la obtención de granos para forraje, a menor costo, con plazos de pago y reducción en los fletes, ante la Junta Nacional de Granos. Por otra parte y en cuanto a prevención de futuros siniestros se refiere, se daría total participación a los productores, en la construcción de contrafuegos en zonas abruptas, correspondiendo también a esta subsecretaría, gestionar ante la DGI que el costo de realización de estos trabajos en los montes, permita la desgravación impositiva pertinente.

En lo que hace a la solicitud de los productores respecto a la obtención de créditos para hacer efectivo el pago de traslado de ganado y adquirir forraje para atender la alimentación de caballada y toros aún en el lugar, los mismos serán gestionados a nivel nacional. Empero al respecto no se definieron las alternativas a encarar.

De esta reunión participaron el subsecretario de Asuntos Agrarios, Julio Héctor Domecq, el interventor en el Banco de la Provincia, Félix Quiroga Origone y en representación del sector agropecuario, el presidente de la Sociedad Rural San Luis, agrimensor Guillermo Aguado. También participaron representantes de las direcciones de Bosques y Tierras Forestales y de Vialidad Provincial.

Ciudadana local fue distinguida por la Iglesia

SAN LUIS. — El obispo de esta provincia, monseñor Juan Rodolfo Laise, informó que la Comisión Episcopal Argentina para los Medios de Comunicación Social, otorgó el premio "San Gabriel" —instituido para honrar a quienes cumplen servicio de comunicación con noticias de la Iglesia—, a la señora Amalia J. García Elorrio de Montero Mendoza, distinción que le fue entregada en Canal 13 de Buenos Aires el 28 de mayo último, con la presencia de monseñor Laise.

La señora de Montero Mendoza cumplió su labor periodística en diversos medios de comunicación, por intermedio del Secretario del Obispado, especialmente durante 1974 y 1975, en ocasión de los Congresos Eucarístico y Mariano, y recientemente, con motivo del año "Matrimonio y familia" como asimismo en toda oportunidad en que la Iglesia fue noticia.

Agradecimiento del Obispado

Tras la celebración de la "Jornada de los Medio de Comunicación Social", efectuada el 30 de mayo, el Obispado de San Luis emitió un comunicado por el que agradece a la prensa escrita, radial y televisiva de este medio y nacional el aporte brindado y a quienes considera "instrumentos de la noticia al servicio de la comunidad".

Además de sus expresiones el Obispado ofrecerá un agasajo a la gente de prensa, el martes 8, en El Trapiche.

Oración en familia

Se continúa trabajando en colegios y escuelas puntanas en la Cruzada de Oración Matrimonio y Familia. La Federación de Unión de Padres de Colegios Católicos, que preside el señor Omar López ha puesto su empeño en el éxito de la campaña, y para ello recorre los diversos establecimientos educacionales de nuestro medio. Actualmente se trabaja en el tema "La familia como institución básica de la sociedad y factor de unidad y de amor entre los miembros que la componen". En ocasión de la clausura de la campaña, se piensa en la realización de un acto "que sea expresión pública de nuestra niñez y juventud sensible a tan sublimes valores".

Sesión pública realizó la Junta de Historia local

SAN LUIS. — La tercera sesión pública efectuó la Junta de Historia de San Luis, durante la cual el doctor Pedro Santos Martínez se refirió al tema "El Virreinato y la geopolítica actual de la cuenca del Plata".

Durante su disertación, el profesional se refirió a las disputas hispanoportuguesas ocurridas en América desde fines de la Guerra de 1713 hasta 1810. Luego abarcó el período 1810 - 1852, con Caseros, y la defensa de la soberanía nacional. Abordó seguidamente aspectos de la política internacional del Brasil y su incidencia en nuestro país, para concluir su charla en un mensaje a la juventud argentina sobre la "ineludible necesidad de apoyarse en la tradición nacional en la filiación histórica, para salvaguardar la existencia misma de la Nación que integramos".

A su exposición asistieron los miembros de número Olga Zavala Jurado de Barbeito, Leticia del C. Maqueda, Cruz Ortiz,

Farmacia Aconcagua
AL SERVICIO DE SU SALUD
Abierto DIA y NOCHE
(lunes a viernes, sábado ½ día). Nuestra preocupación para una mejor atención y mayor surtido.
Atendemos todo tipo de Servicios Sociales y Mutuales
RECETAS - HOMEOPATIA - PERFUMERIA
LAS HERAS 150 T.E. 250243 - 214237
2 6 F 85 93 6 6 A

MOTORES PERKINS

¡Entrega inmediata!

NUEVOS PLANES DE VENTA!

motores y equipos S.A.

Jose V. Zapata 450- Mza.

C.E.S.P.I.M S.R.L

Caños Estructurales

15x25 - 20x20 $ 450 la barra de 6 mts.

Y su amplio stock en caños, chapas galvanizadas, doble decapada, planchuelas, perfiles, etc.

—— FINANCIACION ——

PATRICIAS MENDOCINAS 1383 TEL. 262493 - SAN JOSE - GILLERI

2|6|F|85027|2|6

ACEITUNAS

HOY y MAÑANA

LLEVELAS A

LA PORTADA

Y si su fábrica habitual mal trato no le ha dado sea un hombre dotado de magnífica experiencia no cambiando de querencia sin motivos de valor pues prometer lo real y cumplir lo prometido es el camino indiscutido donde triunfa la moral.

Hasta cada momento Amigo Olivicultor...

LA PORTADA Industria Olivícola SAN ROQUE (Maipú)

2|6|F|84901|2|6

¡Que Ofertas!

Por Refacción del Local

Vendemos al Costo

MIRE Y COMPARE NUESTROS PRECIOS

SILLA ESCANDINAVA de $ 2.640 a ..... $	1.130
SILLA COLONIAL tapizada de $ 4.226 a ..... $	1.830
SILLA BUTACA de $ 4.148 a ..... $	1.790
MESA REDONDA 1,20 mts. de $ 16.800 a .... $	7.080
MODULAR INDU - PLAST de $ 30.700 a ..... $	13.240

TAMBIEN LIQUIDAMOS:

Puertas - Portones - Ventanas Metálicas

CREDITOS

TECNOHOGAR

El Centro de Ventas de Ingeniería de Precisión

Paso de los Andes 204 Esq. Lamadrid - Ciudad

—— ABIERTO DE 9 A 20 HORAS ——

1|6|F|84608|2|6

TAUNUS

0 Km.

Inicial $ 61.917,07

y 49 Cuotas de $ 26.255

Don Bosco 163

PLAN DE AHORRO

2|6|F|84818|2|6

¿ORO?

Venga, suba 2 pisos

Precio Internacional

GIRON ARGENTINA

San Martin 913

Piso 2 - Local 12

24|5|F|60001|Pte.

SEMILLAS DE CEBOLLA

SELECCION INTA

SINTETICAS 1 y 14

Avda. España 3248

Teléfono 230722 - Ciudad

2|6|F|84807|2|6

Chevy SS Cupé 72

Vende particular únicamente al contado

P. Mendocinas 915

2|6|F|84995|2|6

COMPRO TONELES

En Roble Europeo

SANOS Y BUEN ESTADO CONSERVACION

CAPACIDAD 30 A 150 HL.

CASA SARAVIA - TELEF. 231011

2|6|C|910|3|6

Motoniveladora Caterpillar 14-C

En muy buen estado general, con turbo, vendo.

GODOY CRUZ 1984 — GUAYMALLEN — TEL. 256427

2|6|F|83065|2|6

RENAULT R 6

Modelo 1973

Vendo. Estado impecable

Ver Juan B. Justo 85

GODOY CRUZ

2|6|F|85084|2|6

ORO

Nuestra empresa paga mejor y esto no es propaganda

Venga y conversemos.

Garibaldi 118 - Local 1

2|6|C|879|2|6

CEMENTO

LA BOLSA $ 340.-

TODO PARA LA CONSTRUCCION

GODOY CRUZ 3171

VILLA NUEVA - TEL. 261689

24|5|F|81708|Pte.

SAUCE ALAMO

— COMPRO AL CONTADO —

Alvarez Condarco 551 (Ruta a San Juan - Km. 8) - El Plumerillo.

1|6|C|537|3|6

LAVADERO y ENGRASE

SE ALQUILA

Presentarse con referencias y garantías ESTACION YPF - PALMIRA

2|6|F|84993|4|6|A

VENDO

2 COLECTIVOS

Fuera de línea, carrocería La Reina - Bajada de Arroyllabes 3015 - Ciudad.

2|6|T|06152|2|6

PERMUTO

Peugeot 504, mod. 72 y Torino 380, mod. 1968, por finca o casa quinta. 20 kms. ciudad. Máximo - Videla Correa 61, C.

2|6|C|849|2|6

ARENA - RIPIO PIEDRA

$ 2.800 los 6 m3

MITRE 1229 — LAS HERAS

2|6|C|949|2|6

Vendo Pesetas

LLAMAR AL TELEFONO 217806 — DE 13 a 15 Y DE 19 A 22 HORAS.

2|6|F|85018|2|6

MOSAICOS

Créditos 10 meses. Hacemos colocación con materiales y mano de obra. Recibimos bonos. 25 de Mayo 156 - Dorrego - Teléfono 247602.

2|6|C|832|2|6

GUIA PROFESIONAL

MEDICOS

Dr. OSCAR E. CAMINOS
Clínica y Cirugía. Obesidad. Várices. Vejez. Enf. Venéreas. Impotencia. Mutuales. Sarmiento 777. Tel. 241768. De 11 a 13 y 17 a 21 horas. 9|1|F-Pte.

Dr. MIGUEL A. CHIRINO ZARATE
PREVENCION DEL CANCER TRATAMIENTOS
Clínica - Patología mamaria y uterina. Especializado extranjero. Mutuales. Rioja 1856. T. 250237. 18|5|F|69725|Pte.-S

APARATO DIGESTIVO

Dr. NESTOR MATUSCHKA
Clínico. Aparato digestivo, hígado, estómago, intestino, hemorroides. Diariamente desde las 17. Turnos: a los Tels. 291752 y 248241. - Colón 185, 4º piso. 5|4|F|Pte.

Dr. LUIS CHRABALOWSKI
Cirugía. Aparato digestivo. Hígado. Vías biliares. Turnos. Jorge A. Calle 450. Tel. 214441. Ciudad. 6|5|F|Pte.|A

VIAS URINARIAS

Dr. ALBERTO PABLO CORICA
ESPECIALIZADO EN EE. UU.
Enfermedades vías urinarias. Adultos y niños. Colón 532. - Turnos: Teléfonos 240835 y 252553. 29|1|F|29090|Pte

Dr. ALBERTO D. BEKERMAN
ESPECIALIZADO EN EE. UU.
Cirugía, Riñón, Vejiga, Próstata, Genitales. Adultos. Niños. Esterilidad. - 9 de Julio 1189, 2º "15". Turnos: 231915-247445. 20|4|F|62034|Pte.

Dr. IGNACIO J. ROMEO
CIRUGIA VIAS URINARIAS
Cirugía general. Diariamente desde 17 horas. Pedir turno. República de Siria 325. Teléfono 292220. 7|3|F|49557|Pte.

ESPECIALISTAS EN SEÑORAS

Dra. ELVIRA AXENFELD
Señoras - Embarazos - Partos: lunes, miérc. y viernes, 17 a 21 hs. Pedir turno. - San Martín 1818. - Depto. 1 - Tel. 216150. 19|2|F|43462|Pte|A.

OBESIDAD

Dr. MARIO R. LEVIN
OBESIDAD.
Director Centro Médico - Modelación corporal - Post parto - Obesidad. - Mutuales. - San Martín 1464, Godoy Cruz. T. 246897. 10|5|F|67097|Pte.

Dr. ALBERTO SEVILLA
Director de los Institutos Medicos de obesidad, asma y alergia de Mendoza, Cordoba y Buenos Aires. Obesidad y celulitis deformantes. Varices y hemorroides, tratamientos sin operación y sin dolor Departamentos especializados: Asma, Alergia, Cardiologia, Ginecologia, Cirugia plastica y estetica. Injertos de cabellos (Prof. Tomás Hughes y Edgardo Escobar). Avenida Colon 232, T. 290005 - 241440. Atendemos mutualizados. Horario de 7 a 12 y de 15 a 20 horas. 28|11|F|31160|Pte.

VARICES

Dr. SPINETTA REGUERO
Varices. - Trat. no operatorio por electro fulguracion. Cirugia Spec. España. Turnos: Junin 218, Barrio Bombal. Tel. 244111. Pte.

PSIQUIATRAS

Dr. JULIO C. BAEZ
HIPNOSIS MEDICA - PSICOTERAPIA. - San Martin 3164 - Cdad. Turnos: 259444. 20|4|F|62190|Pte.

Dr. JOSE M. SALUSTRO
Enferm. nerviosas - Mentales - Psicoterapia. Julio A. Roca 370. Ciudad. Lunes a sábado 10 a 13 y 17 a 23 hs. Turnos: 254929. 30|5|F|Pte.

Dra. REINA Y. de KOTLIK
PSIQUIATRIA - PSICOLOGIA
Patricias Mendocinas 1914 - Teléfono 216869 - Mendoza. 1|2|F|43525|Pte|A

GARGANTA, NARIZ y OIDO

Dr. LUIS E. MONETTI
16-12 - 18-21 horas. 9 de Julio 1050. Telef. 249323. Particular: teléfono 248661. 10|3|F|53157|Pte.

Dr. CORRALES
Dr regreso viaje estudios Europa, atiende nuevamente. - Solicitar turno. Perú 1251. Tels. 257715 y 249447. 6|5|F|66017|Pte.

ASMA Y ALERGIA

Dr. SALVADOR SHOCRON
Especializado en EE. UU Pulmón, Vias respiratorias, Rayos X. Jefe Servicio Hosp. Lencinas Atiende Mutuales. Turnos Teléf. 244777 - Amigorena 80. 4º P. Dpto. C.

HOMEOPATIA

Dr. DANIEL J. LISSIN
Atiende dias 2 - 3 y 4/6 en su nueva dirección: H. Yrigoyen 117. Ciudad. Reservar turnos: Teléfono 291718. 30|5|F|82949|4|6

ESPECIALISTAS DE LA PIEL

Dr. ALBERTO J. GRINBERG
Enfermedades de la piel. Alergia dermatológica. Horario: lunes a viernes, 17 a 21 hs. Sarmiento 777, Mendoza. 15|7|F|75872|Pte.

Dra. RODRIGUEZ SAA
Piel - Electro depilación - Mutuales. - M. de Rosas 2055. Tel. 230063. - En San Martin: Mármol 373. - Teléf. 21683. 8|5|F|66330|Pte.

ALBERTO TORRES CORTIJO
Ex médico becario Univ. Madrid. Emilio Civit 43. 1er Piso. Turnos de tarde al Tel. 255760. 6|4|F|59285|Pte.

CIRUGIA ESTETICA

Dr. HUGO SALOMON
Unicamente Cirugia estética funcional de nariz. Clinica Godoy Cruz, Godoy Cruz 333. Teléfonos 215951 y 215952. Mutuales. Pte.|F|D.

Dr. J. SANANES
Jefe de servicio Sala 1 Hospital Emilio Civit Cirugia de nariz, mamas, adiposidades, injertos, quemados. Pedir turno, P. B. Palacios 1260 (Ituzaingo). T. 257319-251391. 7|3|F|Pte.|D

OCULISTAS

Dr. ZALDIVAR
Dra. MISTELI
Nueva dirección: Av. Emilio Civit 685 - Ciudad. - Teléfonos: 257000 - 257100. 30|4|F|64830|Pte

Dr. ALVAREZ NOQUE
SOLICITAR TURNO
Enfermedades y cirugia de ojos. 9 de Julio 951 - 1er. Piso - Dpto. 5 Tel. 241324 - 241443 y 241805. 4|6|F|Pte.

Dr. M. MARCHEVSKY
OCULISTA
Consultas de 11.30 a 12.30 y de 15 a 19 horas. Rioja 1130. Tel. 247996 25|9|F|94036|Pte

CLINICA DE OJOS
Atendida por
16 Médicos Oftalmólogos y 6 Auxiliares Técnicos Universitarios
Consultorio externo de 8 a 21 hs. Guardias permanentes. Cirugia e internación. Atención de particulares y Mutualidades. Av. España 888. Teléf. 248856. 18|3|F|425|13|Pte.

REUMATISMO

Dr. JULIO F. SANCHEZ
Doctor en medicina (Esp. en Europa). Reumatologia, ortopedia y traumatologia. Rivadavia 141. Tel. 29199x. 2|11|F|23600|Pte.

CENTRO REUMATOLOGIA
Infanta M. de San Martin 56, 4º P. (detras Correo Central) - Turno tarde - Tel. 240917. - Mutuales. 14|1|F|41196|Pte.

Dr. MANUEL MENA
Reumatologo - Enfermedades de columna vertebral, brazos dolori-dos, ciática. Atiende de 15 a 20 hs. Buenos Aires 226. Lunes a sábados 20|3 Pte.

Dr. OSVALDO BIELLER VIOTTI
Reumatologia y brucelosis. Lunes a viernes 17 a 20 hs. Miercoles 18 a 20 hs. Espejo 593. Planta baja. Teléfs. 218197 - 220596.

HUESOS

Dr. ARAGONA
Especializado en Italia, Francia, España. Clinica cirugia, huesos, articulaciones Mutualidades. Rivadavia 430. T. 246935. Pat 241775. 4|2|F|44016|Pte.

Dr. EDUARDO P. TOSI ORQUIN
Dr. ANTONIO C. GOMEZ NAVARRO (h.)
Traumatologia y ortopedia. Enfermedades y cirugia de los huesos. Lunes a viernes 17 a 20.30 hs. Necochea 509. Solicitar turno 259499. 242723 - 259225. 21|1|F|27185|Pte.|A.

ODONTOLOGIA

VICTOR M. PICCIONE
Doctor en odontologia. Cirugia de boca y huesos de la cara. Martes y jueves. Sanatorio Policlinico de Cuyo. Tel. 243000. Part. 255547. 1|4|F|Pte.

ORTOPEDIA

ORTOPEDIA WALDMANN
Soportes y botas para pie plano, corsets para columna, fajas y aparatos para estómago, medias y vendas para várices.
Lavalle 162 - 250661 - Mendoza 19|5|F|69960|Pte.

PARTERAS

LIDIA M. de CUARTAS
PARTERA
25 de Mayo 770, Mendoza. Teléfono 247223. 11|10|F|Pte.

ESTHER C. de SANANES
Partera nacional. Diariamente de 16 a 20 hs. Solicitar turno, Pedro B. Palacios 1260 (Ituzaingo) entre Catamarca y Lavalle. Teléfs. 257319 y 251391. 7|4|F|Pte.|D

J. DELIA SANCHEZ GOMEZ
OBSTETRICA NACIONAL
Atiende de 15 a 17 horas, menos sábado. Rivadavia 634. Tel. 241019. 6|12|F|Pte.

CELINA E. M. DE ARNEDO
PARTERA NACIONAL
Catamarca 585, Ciudad. T. 242388. Pedir turno. 29|F|99490|Pte.

IRMA YAKEL de LEGUIZAMON
PARTERA
Av. San Martin 1269 - 3er. Piso. Dpto. "A" - Tel. 257536 - Mendoza F|Pte.|A.

R. SARA GATANI
Obstetra - Parto sico-profiláctico Entre Ríos 73, 1º P. 15. De 11.30 a 12.30 y de 16 a 20.30 - Teléfonos 214110 y 222253. 4|2|F|44078|Pte.|A.

DELIA MASCAREÑO DE GOMEZ
OBSTETRICA NACIONAL
Pedir turno: Pellegrini 945. Godoy Cruz. Teléfono 292214. 2|6|F|85086|1º|7

PEDICUROS

CASA SCHOLL
Pedicuros. Calzados. Plantillas. Medias y Vendas para Varices. Todo para el confort del pie. Pedir turno. Montevideo 27. Mendoza. Tel. 246200. 20|8|F|Pte.-A

AVISOS CLASIFICADOS

Compra y Venta de Propiedades

A PROPIETARIO compramos casa, departamento, lote o finca. Godoy & Pelaia. Máxima seriedad inmobiliaria. - Gutiérrez 585, T. 258543-251597. 22|5|F|81131|Pte.

A|DUEÑO: compro casa, puede ser mixta, preferible t|servicios; 50 % contado, saldo corto plazo. - Provivienda. - Perú 1214. T. 218277 - 255813 - 258054. 31|5|C|998|2|6

A PROPIETARIOS: que deseen vender su propiedad. Provivienda asegura venta rápida y ventajosa. Solicite tasador s|compromiso. Perú 1214. T. 218277 - 255813 - 258054. 31|5|C|998|2|6

A CASA antisísmica una planta en Carrodilla vendemos 2 dormitorios, living comedor, cocina, baño, entrada de vehiculo, patio. Sup. cub. 96 m2. Sup. total 168 m2. t|los servicios. T|$ 320.000.000 contado y facilidades, C. E. Barrera Oro, Mitre 1378, Ciudad. 1|6|F|84792|2|6

A. CASTRO RAFFO Inmobiliaria, compra casas, departamentos, lotes, fincas, negocios, etc. Gutiérrez 732. Tel. 256739. 9|5|F|67041|Pte.

A METROS Colón y P. Mendocinas, vendo Dpto., living-comedor, kichinette, dormitorio y baño. Total y contado $ 160.000.000. "Arenas Propiedades". Colón 484. Teléfono 244790. 2|6|F|85015|3|6

A METROS Costanera y Zapata, galpón estrenar antisísmico tinglado, 250 mts., fuerza, escritorio, baño. Ideal taller, depósito, supermercado. Total $ 400.000.000. - Facilidades. "Arenas Propiedades" Colón 484. Tel. 244790. 2|6|F|85013|2|6

A ESTRENAR Trapiche un chiche 1 planta, 3 dormitorios, cocina, comedor, ambientes amplisimos, patio. Contado y facilidades. - Mengoni. Colón 428. T. 246295. 2|6|F|85010|2|6

A ESTRENAR p|baja Ciudad para oficinas o profesionales departamento 3 ambientes, kichinette - baño $ 220.000.000. Lavalle 18 Teléfono 253115. 2|6|C|831|2|6

A PROPIEDADES vendo casa San Ignacio, 3 dormitorios, casa quinta Bermejo con pileta. Casa como lote cerca hospital Español. Lotes varios, consulte. Marziali. San Martin 1640 Godoy Cruz. - Teléfono 245373. 2|6|C|886|2|6

A ESTRENAR, antisísmica, regia. 7 cuadras San Martin y Moron. Living comedor, 3 dormitorios, dependencias servicio, garaje, patio. Todos los servicios. Troglia vende. Hammarskjold 774. T. 240131. 2|6|T|6179|2|6

A ESTRENAR Godoy Cruz 3 dormitorios, dependencia. Total 2.800.000. Salta 1743. 2|6|C|837|2|6

A UNA cuadra plaza Godoy Cruz vendo casa contado $ 300.000 y facilidades. Perito Moreno 345. Godoy Cruz. Corvalán. 20|6|T|06147|2|6

A METROS Perú 6ta. Sección regia casa 3 ambientes, garaje, 2 baños, terreno 300 mts. Total pesos 2.500.000, facilidades. Recibo automóvil. Tel. 252019. 2|6|T|06157|2|6

A ESTRENAR departamento planta baja, pleno centro, 3 dormitorios, 2 baños, patio, cochera, total 5.200.000. Contado 1.200.000. Moreno Vivienda. T. 225842. 2|6|F|83080|2|6

A ESTRENAR departamento centro ciudad, frontal 1 ambiente. Contado 1.250.000 y facilidades. Moreno Vivienda. T. 225842. 2|6|F|83078|2|6

A UN PASO Plazoleta Barraquero, sobre calle San Martín, departamento 2 dormitorios. Contado 850.000, total 1.500.000. - Moreno Vivienda. T. 225842. 2|6|F|83076|2|6

A $ 900.000. T. $ 1.800.000, lindo chalecito, Godoy Cruz, nuevo: l|comedor, 2 dormitorios c|placares, c|comedor, garaje, patio. - Provivienda. Perú 1214. 2|6|C|944|2|6

A $ 2.600.000. T. $ 4.300.000, casa, Paso de los Andes, 5ª; teléfono, l|comedor, garaje, cocina c|artefactos, 3 dormitorios c|placares. (Recibe coche). Provivienda. Perú 1214. 2|6|C|944|2|6

A $ 729.000. T. $ 1.200.000, casa Bº San Ignacio: 3 habitaciones; c|comedor, garaje, fondo, t|servicios. Provivienda. Perú 1214. 2|6|C|944|2|6

A VALOR terreno, casa quinta sobre Mitre, 700 m2. Contado y facilidades. T. 292078. Cicchitti. 2|6|C|920|2|6

A VALOR terreno casas en 5ª y 6ª Sección, no las pierda. Facilidades. San Martín 65. Cdad. Tel. 292078. Cicchitti. 2|6|C|920|2|6

ATENCION 5ª Sección, departamento 3 dormitorios, desocupado, oportunidad. - Sobremonte 386, Ciudad. 1|6|C|468|3|6

ANTISISMICA, 3 dormitorios, dependencias. Barrio Infanta. Anticipo 80.000.000, José Federico Moreno 1575. 1|6|F|84710|2|6

ANTISISMICA 190.000.000 permuto, recibo coche, Dpto., casa menor valor. 223502 - 225579. 2|6|C|870|2|6

ANTISISMICA Dorrego, living-comedor, comedor diario, cocina, sala estar, 2 dormitorios, garaje, patio, jardín, inmejorable estado. Total $ 360.000.000. Facilidades. - "Arenas Propiedades". - Colón 484 Teléfono 244790. 2|6|F|85012|2|6

ANTISISMICA impecable 6ª Sección, living, 3 dormitorios, garaje $ 450.000.000 con facilidades. - Aceptamos permuta menor precio o automóvil. Lavalle 18 Teléfono 253115. 2|6|C|831|2|6

ATENCION vendo hoy urgente casita en ciudad, con teléfono, Morón y Rioja, interna, jardín, desocupada. Total $ 110.000.000 m|n. Llaves: Espejo 172. Cdad. T. 231358 - 231558. 2|6|F|85034|2|6

ANTISISMICA 3 dormitorios, living y cocina comedor amplios entrada vehiculos, patio, terraza. - $ 180.000.000. Lavalle 18. 253115. 2|6|C|881|2|6

AMERICANA 2 dormitorios, living, comedor diario, servicios. - gran patio. Ossola vende, Barrio Lapridа - Tel. 291304. 2|6|C|804|2|6

AMPLIO Dpto. céntrico, 2 dormitorios, living comedor, dependencias. Ossola vende. 291304. 2|6|C|804|2|6

ANTISISMICA a estrenar en San José 2 dormitorios comedor, cocina, baño acepto plan Banco. Godoy Cruz 1933. San José. 2|6|C|798|2|6

ANTISISMICA nueva con departamento estrenar San José mts. O'Brien. Vendo con facilidades. Total $ 4.900.000. Santa Fe 129. Ciudad. 252019. 2|6|T|06156|2|6

ANTISISMICA Barrio Bancario 2 dormitorios, entrada vehiculo. - Contado 1.500.000, total 2.500.000. Moreno Vivienda. T. 225842. 2|6|F|83075|2|6

ANTISISMICA amplia 360 terreno entrada de vehiculos todos los servicios, precio total $ 2.400.000, recibo permutas. Nigito Propiedades. Colón 329, Godoy Cruz. 2|6|F|83074|2|6

ANTISISMICA Barrio Comercio, sobre Avenida Acceso, 2 dorm., living, cochera, parrales. T. pesos 250.000.000. T. 260112. 2|6|C|918|2|6

ANTISISMICA: 6ª sección vendo, 3 dormitorios, garaje, entrada (2 vehiculos), jardines, churrasquera, amplio living, comedor, estufa a leña, calefactor. Otra 4 dormitorios, 2 baños. Avenida Acceso, estrenar. Teléf. 231618. 2|6|C|935|4|6

ATENCION urgente vendo hoy a primera oferta al contado chacrita en la Primavera, con casa, motor y bomba, de 1 Ha., micro en la puerta. Llamar Tel. 258856. 2|6|F|85062|2|6

BUENA oportunidad dos dormitorios dependencias todos servicios $ 750.000 y facilidades. Bandera de los Andes 826. San José, de 16 a 20 hs. 2|6|C|780|2|6

COMPRA-VENDE Benturino. Lotes, casas, departamentos, negocios. - Colón 669. 246927. Lugones. 31|5|F|84401|5|6

COMPRO casa urgente, antisísmica; t|servicios; pavimento. Contado 50 % Saldo convenir. - Provivienda. Perú 1214. Teléf. 218277 - 255813 - 258054. 31|5|C|998|2|6

CASAS vendemos en Dorrego a estrenar, 3 dorm., 6ª Sección, 2 dorm., Bº Romairone, 2 plantas, 2 dorm. Facilidades. Ruggeri, J. F. Moreno 840, T. 245934. 1|6|C|490|2|6

COLONIA San Francisco, 10 Has., con 4 Has. de parral, resto tierra nivelada, pozo 8", casa contratista y encargado, vendo. Chacabuco 50. Mendoza. 1|6|C|522|2|6

Rastrojero

1968

BUEN ESTADO

VENDO

$ 450.000

Sarmiento 56 - Godoy Cruz

Mendoza

2|6|F|85025|2|6

CASAS antisísmicas vendo Barrios Ferroviarios, Comercio, Ejército los Andes dos y tres dormitorios. Facilidades. Jorba Inmobiliaria. España 1248, Of. 11. Teléfono 253595. 1|6|F|84691|2|6

CASA 3 dormitorios, dependencias, metros de plaza Las Heras, Anticipo 50.000.000. José Federico Moreno 1575. 1|6|F|84708|2|6

CASA amplia cerca ASA, ocho habitaciones, garaje, teléfono. 350 millones. - 221252. 2|6|C|859|2|6

COMPRO casa antisísmica 3 dormitorios y demás dependencias con patio. Dispongo $ 1.000.000 contado y un departamento nuevo en Godoy Cruz de 2 dormitorios, saldo si lo hubiera a convenir. Mengoni. Colón 428. - Teléfono 246295. 2|6|F|85011|2|6

CASAS, departamentos. Muy bien ubicados. Vende permuta. Prafase S.R.L. Propiedades. Rufino Ortega 100. T. 245536 - 247199. 2|6|F|85035|2|6

CASA quinta centro Bermejo, luz, agua, supergas, teléfono 3.200 m2. espaldero y frutales permuto por casa ciudad buena ubicación, tratar: San Martín 2654. Cdad. 17 a 21 hs. 2|6|C|764|2|6|D

CASA departamento galpón entrada amplia 780 metros. Godoy Cruz, ideal taller depósito. Total 5.900.000, acepto permutas. Salta 1743. 2|6|C|837|2|6

CASA en Quinta Sección varias habitaciones $ 1.900.000 y facilidades, Colón 829, Godoy Cruz. 2|6|F|83073|2|6

COMPRO casa en San José, Dorrego, V. Nueva. Entrego efectivo 60|700.000 automóvil Rambler 67 nuevo y facilidades. Solo interesado directo, Godoy Cruz 790, San José. Tel. 259009. 2|6|C|914|2|6

CASA mixta, vendo en San José, con departamento anexo, a 150 metros de la Costanera. Excelente oportunidad: 175 millones total. Facilidades. Tel. 258006. 2|6|C|941|2|6

CASA esquina amplia, salón negocio. Total $ 1.300.000. Caminos. Federico Moreno 1819. 2|6|C|929|2|6

CASA antisísmica vendo en Villa Nueva, 380 metros2. de terreno y 100 metros cubiertos, 3 dormitorios y dependencias. Acepto plan Banco. Tel. 258006. 2|6|C|941|2|6

CASA con terreno, ideal depósito, Dorrego, 500 m2., teléfono. Muy barata. Teléfono 292078. Cicchitti. 2|6|C|920|2|6

CASA impecable, doce ambientes, tres baños, frente Correo Central. Alquilo exclusivamente para oficinas, comercio. Rondeau 27. Mza. 2|6|C|924|2|6

CASITA Luján, Agrelo, modesta (2) $ 120.000, saldo convenir, permutas. Minni. Bandera de los Andes 2829. 2|6|F|85056|2|6

CHALECITO ciudad Bº Mister Day, living-comedor, cocina comedor, 2 dormitorios, garaje, cochera, - patio y jardín. Total y contado $ 240.000.000. "Arenas Propiedades". Colón 484. Tel. 244790. 2|6|F|85014|2|6

CHALETS en 5º, ciudad o Godoy Cruz, 3 y 4 dormitorios. Visitelos. San Martín 65 Cdad. T. 292078. Cicchitti. 2|6|C|920|2|6

DOS chalet Chacra de Coria, categoria. Otra casa quinta Bº Comercio, todo los servicios con pileta natación, frutales, jardines, parque. Facilidades, permuta. Jorba Inmobiliaria. España 1248, Of. 11. T. 253595. 1|6|F|84689|2|6

DEPARTAMENTO material, céntrico, 2 dormitorios, dependencias. Anticipo 45.000.000. Recibo permuta. José Federico Moreno 1575. 1|6|F|84699|2|6

DPTO. 2 dormitorios estrenar céntrico, 300.000.000 % contado. Otro entrega diciembre 1976, 2 y 3 dormitorios, 150.000.000 % contado, facilidades convenir. Jorba Inmobiliaria. España 1248 Of. 11 Tel. 253595. 1|6|F|84695|2|6

DPTO. 1 dormitorio. Ubicación previligiada $ 1.300.000. Mengoni. Colón 428. Tel. 246295. 2|6|F|85009|2|6

DPTO. 6ª Sección en edificio de categoría living comedor, cocina, 3 dormitorios, baño toilette, patio y garaje. $ 3.800.000. Facilidades. Mengoni Colón 428. Teléfono 246295. 2|6|F|85008|2|6

DEPARTAMENTO todo confort, pleno centro, 1 ambiente, finamente dividido y decorado. - T. 290803. 2|6|T|6182|2|6

DEPARTAMENTO antisísmico, Godoy Cruz, tipo casita, living comedor, 2 dormitorios, baño, cocina, patios, vendo o permuto. T. 240131. 2|6|T|6180|2|6

DEPARTAMENTO 2 dormitorios, 9 de Julio y Rivadavia, vendo. Informes: Casa Saravia. Espejo 70, 2º Piso. Tel. 231011. 2|6|F|84882|3|6

DISPONGO $ 50.000.000 compro casa modesta Las Heras. Teléfono 252019. 2|6|T|01641|3|6

DEPARTAMENTO céntrico frontal 3 dormitorios, dependencia. Total $ 5.400.000. 215254. 2|6|C|837|2|6

DEPARTAMENTOS vendo monobloc Laprida, Godoy Cruz, 2 dormitorios y dependencias; otro céntrico. Primitivo de la Reta 900 5to. Piso, 3 dormitorios y dependencias. Dorrego 389 (casi Antonio Tomba). Godoy Cruz. 2|6|C|853|2|6

DEPARTAMENTO s|Lavalle, ½ cuadra S. Martín, m|buen estado, l|comedor; 2 dormitorios c|placares, (1 c|cuarto vestirse); 1 servicio; patio. T. $ 3.800.000 contado. Provivienda. Perú 1214. 2|6|C|944|2|6

DPTO. Barrio Bombal 2 dorm. amplio living, cocina. - Total pesos 250.000.000. T. 260112. 2|6|C|918|2|6

DORREGO, moderna, 3|dormitorios, patio con toldo d|aluminio, valor total 300 millones, oportunidad. Prafase S.R.L. Propiedades. R|Ortega 100. T|245536 y 247199. 2|6|F|85037|2|6

DEPARTAMENTO sobre Emilio Civit, permuto por finca en Maipú, Luján, etc. Tel. 258006. 2|6|C|941|2|6

DEPARTAMENTO oportunidad, Guaymallén, estrenar, 2 dormitorios, dependencias. Haga su oferta. T. 292078. Cicchitti. 2|6|C|920|2|6

DEPARTAMENTO 2 habitaciones, gran patio, interno, único, Villa Nueva, vendo $ 180.000, saldo facilidades. Permutas automotores, terreno, finquita. Minni. - Bandera de los Andes 2829. 2|6|F|85060|2|6

EN TRES DE MAYO, 25 Has. de tierra, con derecho de agua. Vendo. Chacabuco 50. Mendoza. 1|6|C|522|2|6

ESCRITORIO s|calle Espejo con teléfono, vendo. Informes: Casa Saravia. Espejo 70. 2º Piso. Teléfono 231011. 2|6|F|84880|3|6

FINCA preciosa 6 hects. La Dormida, viña, 2 casas, galpón, pozo electrificado, derecho riego. Total $ 400.000.000, contado y 2 años. Tel. 247906. 1|6|F|84598|2|6

FINCA 14 hects. centro Cattas, 5 viña, resto semiparejo, pozo 6", trinchera álamos, portunidad, $ 195.000.000 total. Dos años plazo. Tel. 247906. 1|6|F|84770|4|6

FINCA vendo, 7 Has. parral, casa, 10 kilómetros ciudad, agua abundante, facilidades. Olascoaga 389, Ciudad. 1|6|C|463|3|6

FINCA 7½ Has. 17 Kms. de ciudad, 2½ parra, 1 Ha. ciruelos, 100 olivos, restos chacra, casa patronal y contratista derecho de agua definitivo. - Leonidas Aguirre 375, Ciudad. 1|6|C|539|2|6

FINQUITA a 10 Kms., de ciudad y a mts., del pavimento 6 Has., de parral en producción, casa con luz, animales y herramientas. Contado y facilidades. Casa Munello: Ofic. Salta 1242 - Cdad. 2|6|F|84990|2|6

FINQUITA chiche 1 Ha. Guaymallén cumplida casa, galpones supergas pozo, luz vendo urgente. 261973. 2|6|F|84913|2|6

FINQUITA con frente a Acceso Este 3 Has., de parral, derecho de agua, además pozo electrificado, casa, contado y facilidades. Casa Munello: Ofic. Salta 1242 Cdad. 2|6|F|84989|2|6

FINCA Jocolí metros ruta 40, 17½ Has. 9 viña resto siembras anuales, riego abundante, 2 casas, animales galpón vendo apurado. Juan B. Justo 429. Mza. Teléfono 252611. 2|6|C|850|2|6

FINCAS varias vendo para chacra. Corralitos 3 de Mayo 261973 2|6|F|84914|2|6

FINQUITA 2 has., zona industrial, Luzuriaga, frente a 2 calles, galpón cerrado 150 m2., casa antisísmica. Contado 3.000.000 y facilidades. Moreno Vivienda. - Tel. 225842. 2|6|F|83077|2|6

FINCA, Uspallata, 60 Has. alfalfa, derecho riego. Casa. 292078. - Cicchitti. 2|6|C|920|2|6

FINCA, ideal forestación, 500 Has. pozos, derecho casas. Precio inpozos, derecho casas. Precio indiscutido. 292078. Cicchitti. 2|6|C|920|2|6

FINCA, Tunuyán, asfalto, 74 Has. 10 manzanos, resto chacra. Pozo y agua propia. 292078. Cicchitti. 2|6|C|920|2|6

FINCA buena, 44 Has. Lavalle, casa, pozo 10", tractor diesel, implementos, vendo, facilidades. Recibo casa, lote, automotores Minni - Bandera de los Andes 2829. 2|6|F|85057|2|6

FINCA 10 Has. parral y viña, olivos, casa, El Pastal, vendo, pesos 1.300.000, saldo convenir, recibo casa. Minni - Bandera de los Andes 2829. 2|6|F|85058|2|6

FINQUITA 1 Ha. Maipú, viña, frutales, olivos, tierra para chacra, derecho agua, casa buena, liquido total $ 900.000, facilidades, recibo vehiculo. Minni - Bandera de los Andes 2829. Tel. 261644. 2|6|F|85059|2|6

(Más avisos en la Pag. siguiente)

LICITACIONES

PRESIDENCIA DE LA NACION
COMISION NACIONAL DE ENERGIA ATOMICA

Llámase a LICITACION PUBLICA Nº 7/76 para la provisión de Bulones de Acero. Apertura: 15-6-1976 - Hora: 11. Solicitar pliegos a DIVISION FABRICA MALARGUE - Casilla de Correo 13 - Malargüe (Mza.). De lunes a viernes de 6 a 18 horas. Sin cargo. 1|6|F|84548|3|6

PRESIDENCIA DE LA NACION
COMISION NACIONAL DE ENERGIA ATOMICA

Llámase a LICITACION PUBLICA Nº 9/76 para la provisión de Mano de Obra y Dirección Técnica para la construcción de una ampliación en edificio en Fábrica Malargüe de la C.N.E.A. Apertura: 16-6-76 - Hora 12. Solicitar pliegos a DIVISION FABRICA MALARGUE, Casilla de Correo 13 - MALARGUE (Mza.). De lunes a viernes de 6 a 18 horas. Sin cargo. 2.6.F.84814|4|6

PRESIDENCIA DE LA NACION
COMISION NACIONAL DE ENERGIA ATOMICA

Llámase a LICITACION PUBLICA Nº 8/76 para la provisión de Techo pretensado tipo SCAC o similar. Apertura: 16-6-76 - Hora: 11. Solicitar pliegos a DIVISION FABRICA MALARGUE - Casilla de Correo 13, MALARGUE (Mza.) - De lunes a viernes de 6 a 18 horas. Sin cargo. 2|6|F|84810|4|6

Gobierno de Mendoza - Ministerio de Hacienda
Dirección de Compras y Suministros

Llámase a LICITACION PUBLICA para

LA CASA DEL FILTRO S.A.
JOSE V. ZAPATA 207
TEL. 245777-245960

CONSTRUYA
SU CASA EN 90 DIAS
Antisísmica de Primera. 3 dormitorios c/placard, baño c/artefactos, cocina comedor c/mueble cocina, living-comedor, vereda. Totalmente terminada T. $ 1.850.000. Contado y 5 años. Empresa Constructora S.R.L. Ampliaciones cochera. T. 247842
31|5|C|236|4|6

BAHIA BLANCA
Pto. MADRYN - TRELEW
COMODORO RIVADAVIA
MUDANZAS - MAQUINAS - CARGAS
TRANSPORTAMOS PERMANENTE
EXPRESO "DIAMANTE" TEL. 225965

RENAULT 4 S
0 Km.
Inicial $ 33.583,90
y 49 Cuotas de
$ 14.240,74
Don Bosco 163
PLAN DE AHORRO
2|6|F|84819|2|6

COMPRO
Camioneta
DODGE D-200
Naftera. Muy buena. Unicamente pocos kilómetros. Permuto por coche.
SARMIENTO 95 - CIUDAD
2|6|F|84877|4|6

DEPARTAMENTO KOLTON
Belgrano y Gutiérrez
3 dormitorios, living comedor, baño completo, cocina, a la calle, cochera individual. Entrega en el acto. Precio total $ 5.000.000. 70% contado, saldo hasta 10 años, financiación Kolton. Vende dueño. - Tratar:
F .L. BELTRAN 536 - CIUDAD
2|6|F|84898|3|6

COMPRO FINCA
Parrales con producción mínima de 200 qq. por Ha.
Pago con 7 casas a estrenar Barrio Santa Ana y Rastrojero 0 Km. o terreno en Ciudad de Mendoza o equipo Mercedes Benz 1114 - Mod. 73
T. E. 292252/291849 - Horario Comercio
1|6|C|429|3|6

Herramientas Agrícolas
CONTADO

TIJERAS PODAR Gherardi 240 mm., tope superior, por unidad $	1.120
TIJERAS PODAR Gherardi 240 mm., tope superior, por docena $	12.700
SERRUCHOS PODAR Sandvik de 30 cm. $	620
SERRUCHOS PODAR Peugeot de 30 cm. $	1.090
LIMAS TRIANGULO Raselli de 125 mm. $	193
LIMAS PLANAS Raselli, media fina de 10" $	385
PIEDRA PARA AFILAR Tijeras de podar $	25
ESTIRADOR DE ALAMBRE A PALANCA, Meifa $	1.536
PICOS PALA Y HACHA, El Casildense de 102/75, sin cabo $	1.220
HACHA ½ labor, Casco, 4 ½ libras, sin cabo $	1.850

DESCUENTOS ESPECIALES POR COMPRAS SUPERIORES A $ 50.000
Horario: Lunes a Viernes Corrido de 8.30 a 19.30 horas - Sábados de 8.30 a 13 horas.
JOSE BUZIO LTDA.
Av. SAN MARTIN Nº 621/41 - MENDOZA
2|6|C|878|4|6

AMITRANO
GRAN REMATE Pxmo. Sábado
Compro o anticipo dinero por sus muebles. Art. del hogar y varios.
A. VILLANUEVA 332 — TELEFONO 247711
1|6|F|84623|3|6

PINO INSIGNE la pulgada $ 22
MEDIDAS 1" x 6" x 3,60 Mt. MEDIDAS 2" x 8" x 3,60 Mt.
MEDIDAS 2" x 4" x 3,20 Mt. MEDIDAS 4" x 8" x 3,60 Mt.
MEDIDAS 2" y 4" x 3,60 Mt. y otras más
BANDERA DE LOS ANDES 3675 - TELEFONO 260555
1|6|F|84744|7|6

ORO
COMPRO MONEDAS ANTIGUAS 12, 18, 24 K. Su consulta no molesta.
NECOCHEA 62 — LOCAL 15
31|5|C|257|4|6

SE NECESITA
Oficial Mecánico
— EXPERTO EN DIESEL —
TURISMO "LA CUMBRE"
A. del Valle 620 - Guaymallén
1|6|C|440|3|6

CASA CHACRAS DE CORIA
Suntuosa, nueva, calef. central, teléfono, 4 dormitorios con baños privados, living com., cocina, galería, garaje amplio, casa casero, pileta natación, parque, riego por aspersión. UN CHICHE. Vende: R. BOLLETINO - Patricias Mendocinas 824 - TELEFONO 247141
2|6|F|85030|2|6

SAN MARTIN SOBRE RUTA 7
3.800 m2. galpón antisísmico y parral de primera.
URGENTE $ 150.000.000 Total - TELEF. 247906
1|6|F|84593|2|6

ILUMINACION
Fábrica liquida hasta terminar veladores, plafones, colgantes, lámparas de pie, apliques, faroles.
FABRILUZ - Godoy Cruz 378 - San José - Gllén.
2|6|T|06163|2|6

CASA RODANTE s/MICRO
Fina terminación, heladeras y bomba eléctrica, extractor, 6 a 8 camas - Ver en:
ANDINA — ANZORENA 335 — GODOY CRUZ
1|6|F|84526|6|6|A

CEMENTO
$ 350 la Bolsa
CORRALON "AVENIDA"
Videla Castillo y Gobernador González, Ciudad - San Martín 145, Las Heras - Teléfono 216980.
28|5|C|352|3|6

Técnico Químico
Recién Egresado
Presentarse en Laprida y Cruz Videla - Cruz de Piedra - Maipú - Mza. - Horario: 8 a 16 horas.
1|6|C|540|2|6

¿ORO?
Venga, suba 2 pisos
Precio Internacional
GIRON ARGENTINA
San Martín 913
Piso 2 - Local 12
24|5|F|60001|Pte.

ORO
COMPRO 12 - 18 - 24 K.
Su consulta no molesta
9 de Julio 1455 - Of. Int. 3.
31|5|C|257|4|6

ANTISIMICA SOBRE URQUIZA
Metros San Martín, 3 dormitorios, 2 baños, dependencias, patio. Verdadera oportunidad, por traslado. $ 250.000.000 m/n
TELEFONO 247906
1|6|F|84591|2|6

TRACTOR DEUTZ A 50
CON IMPLEMENTOS, 500 HORAS. VENDO O PERMUTO POR VINO O INMUEBLE.
ANDINA — Anzorena 335 — GODOY CRUZ
2|6|F|84817|2|6

Piano Alemán
Marca Ronish
88 Teclas
MUY BUEN ESTADO
VENDO $ 25.000.000
AV. ESPAÑA 1248, 3º 39, MZA.
T. 251658 H/COMERCIO
2|6|F|84957|2|6

REPRESENTANTES
PARA IMPORTANTE EMPRESA DISTRIBUIDORA DE ROPA DE TRABAJO Y ELEMENTOS DE SEGURIDAD INDUSTRIAL
Busca para la provincia de Mendoza persona vinculada a la industria de la zona. Dirigirse exclusivamente por carta detallando representaciones, zona de influencia, clientes, forma de operar, pretensiones y todo dato de interés a: Sr. GERENTE, Olaguer Feliu 3041 - Olivos 1636 - Prov. Buenos Aires
2|6|F|16482|4|6|D

VENDEDORES REPARTIDORES
Con vehículos para productos de consumo masivo. Zonas: Centro, Guaymallén, Godoy Cruz, Luján, Maipú. Tunuyán.
Aramburo, Stanziola y Cía. - Dto. Alimenticios
M. I. — SARMIENTO 37 — CIUDAD
2|6|F|84999|2|6

DEJAMOS su CASA COMO NUEVA
Revestimientos para exteriores e interiores, salpicrete, pintura. Colocación de pisos, impermeabilización de techos, albañilería en general.
OSUMA REVESTIMIENTOS
CATAMARCA 261 — TELEFONO 245391
2|6|F|85033|2|6

Tractor Fiat
780 Vendo
RECIBIRIA AUTOMOVIL RAMBLER
Godoy Cruz 1984 - Gllén.
2|6|F|85029|2|6

NECESITO
REPARTIDOR: para fábrica de soda y bebidas. Sueldo y comisión. Servicio militar cumplido. Carnet conductor y algo de experiencia en el ramo. Dirigirse: Lamadrid 148, Luján, Mza.
2|6|F|85019|2|6

— VENDO —
TRACTOR FIAT
400 - 74
Contado: 650.000. Doy facilidades. Beltrán 1768, 2º Dpto., Godoy Cruz
2|6|C|830|2|6

VENDO GUANO DE CABRA O DE GALLINA
Descargamos directo en su finca, de primera calidad, grandes reservas. Consulte precio al Tel. 255528.
2|6|C|866|11|6

ACEITUNAS
COMPRO ACEITERAS A $ 35 y CRIOLLA PARA MOLER $ 28.
— PAGO CONTADO —
José F. Moreno 2432 - Ciudad.
TELEFONO 257616
2|6|T|06199|2|6

TRANSFIERO LOCAL PLENO CENTRO
a mts. S. Martín y Espejo. Informes personales. - ESPEJO 172.
2|6|F|85033|2|6

RASTROJERO
Oferta contado - Mod. 1957
$ 190.000. - Padre Vázquez
1255 - GUTIERREZ
2|6|F|84998|2|6

LOTE
Esquina 24x14, Huarpes, 6ª, el metro $ 8.000, facilidades.
PROVIVIENDA — PERU 1214.
2|6|C|944|2|6

Se Necesita
Oficial Mecánico
Tratar: San Lorenzo 1052
Guaymallén - Línea 7
1|6|T|06079|2|6

AVISOS CLASIFICADOS

(Viene de la Pág. anterior)

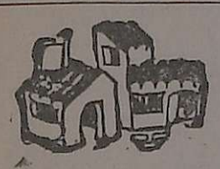

Compra y Venta de Propiedades

G. CRUZ, detrás San Ignacio. Barrio Metalúrgico, hermosa antisísmica, luz mercurio. 260.000.000 con 150.000.000. Alfredo Baccarelli. Paso de los Andes 1517. 251398. 2|6|C|769|3|6

LOTE Dorrego esquina, 14 x 16 sobre A. Calle. Total $ 80.000.000. Tel. 247906. 1|6|F|84706|2|6

LOTES: Avda. Acceso frente al Cóndor 15 x 39; otro Sexta Sección, calle Rodríguez 10 x 20; otro diez cuadras Hospital Ferroviario 10 x 30. Jorba Inmobiliaria. España 1248, Of. 11. Teléfono 253595. 1|6|F|84693|2|6

LOTE: Barrio Trapiche, cerca Panamericana, 270 mts. Andes. Dorrego 123 - 242917. 2|6|C|938|2|6

LOTES en Bº "Sta. Ana" con todos los servicios. Venta particular. Informes Casa Saravia. Espejo 70 2º Piso, Teléf. 231011. 2|6|F|84684|3|6

LOTE pleno centro San José 275 m2., pavimento, cloacas, etc. cerrado, con vereda, vende dueño, a la mejor oferta. Teléfono 242541 y 247893. De 8 a 14.30 hs. Señor Alfaro. 2|6|T|06149|2|6

LOTE 4to. Plan Cooperativa agua y energía próximo a construir, tratar: Dorrego 447. San José. 2|6|C|658|3|6

LOTES Costanera y Brasil 820 m2., La Puntilla 200 y 400 m2. Moreno Vivienda. T. 225842. 2|6|F|83079|2|6

LOTE céntrico, 540 m2., pegado calle Lavalle. Real oferta por precio contado. Teléfono 292078, Cicchitti. 2|6|C|920|2|6

LOTE cerrado, 1 habitación, pozo séptico, Bº La Floresta, 2 cuadras Av. Acceso. T. $ 700.000. Facilidades. Provivienda. Perú 1214. 2|6|C|944|2|6

LOTE cerrado 9,40 x 12,50, Salta casi Beltrán, ciudad. T. $ 500.000. Facilidades. Provivienda. Perú 1214. 2|6|C|944|2|6

LOTE, 5 x 27,70, calle Montecaseros, Ciudad. T. $ 550.000. Facilidades. Provivienda, Perú 1214. 2|6|C|944|2|6

LOTE: cerca Carril Gómez. Gutiérrez. Andes. Dorrego 123. 242917. 2|6|C|938|2|6

LOCAL, sobre Mitre, vendo, 33 m2. propios, con o sin muebles. - 292078. Cicchitti. 2|6|C|920|2|6

MAIPU regia residencia, amplios ambientes, 3 dormitorios, varias dependencias, teléfono, 4 cuadras Plaza, facilidades, permuta. Jorba Inmobiliaria. España 1248, Of. 11. T. 253595. 1|6|F|84697|2|6

POTRERILLOS Las Vegas. Vendo lote. 400 metros. 225028. 2|6|C|437|2|6

PERMUTO mi casa tres dormitorios Pedro Vargas 2180, Villa Nueva, por similar en ciudad San Juan. 2|6|C|754|3|6

REGIA casa 6ta. Sección (2 plantas) living, 3 dormitorios, cocina, baño, garaje. Total pesos 420.000.000. Facilidades. Recibo departamento u Oficina. Paso de los Andes 3080. 2|6|C|780|2|6

SAN IGNACIO: casa 3 dormitorios, living c., 2 baños, cochera, patio c churrasquera, jardín. Precio regalo $ 2.800.000 contado, vende Prafase S.R.L. Propiedades. Rufino Ortega 100. T. 245536. 2|6|F|85036|2|6

TRES DE MAYO, 18 Has., 14 Has viñedos, 2 Has. olivos, con derecho de agua, vendo. Chacabuco 50 Mendoza. 1|6|C|522|2|6

TERRENO vendo San Juan 409 esquina Morón, recibo permutas. Necochea 770. San José. 1|6|C|743|2|6|AD

TERRENOS. Vendo, Zona Industrial. Uno: 3.000 m2., esquina, R. Peña y Ruta 7. Otro: 6.400 m2., Acceso Este casi R. Peña. Informes: Godoy Cruz 1984. - Tel. 246106. 2|6|F|85066|3|6

TERRENITO 3 piezas, 380.000, diferencia convenir. Escucho ofertas contado. 252267. 2|6|C|932|2|6

UGARTECHE, lo mejor de la zona. Precio ocasión, 65 Has. en block fraccionado. 292078. Cicchitti. 2|6|C|920|921|3|6

VENDO o permuto casa en Barrio Empleados de Comercio, Godoy Cruz por casa Barrio Bancario con todos los servicios. Casa Munello: Ofic. Salta 1242 Cdad. 2|6|F|84991|2|6

VENDO terreno 4.500 mts., en calle Taboada 2522, Luján. 2|C|922|3|6

6ª SECCION dueño vende casa antisísmica desocupada, facilidades. T $ 2.300.000. Jorge Calle 356, Ciudad. 1|6|C|511|2|6

Compras y Venta de Negocios en General

CAFE al paso, Bar vendo céntrico. Dorrego 389 (casi Antonio Tomba) Godoy Cruz. 2|6|C|853|2|6

DESPENSA, Godoy Cruz, con vivienda, alquiler 700.000 mensuales. Maquinarias. Total pesos 90.000.000, anticipo 50%, recibo permutas. José Federico Moreno 1575. 1|6|F|84712|2|6

LOCAL céntrico sobre Av. Las Heras, transfiero. Excelente ubicación. 259797. 2|6|C|835|3|6

MERCADITO ciudad, vivienda alquilable, maquinarias, instalaciones, anticipo 60.000.000. José Federico Moreno 1575. 1|6|F|84716|2|6

MERCADO con propiedad, maquinarias. Total 160.000.000, anticipo 50%. José Federico Moreno 1575. 1|6|F|84714|2|6

MERCADITO, despensa verdulería 6ª Sección muy buenas ventas - Casa alquilable vendo con facilidades. Juan B. Justo 429 Mza. Teléfono 252611. 2|6|C|850|2|6

MERCADITO despensa Dorrego, bien ubicado, buenas utilidades. Vendo urgente 261973. 2|6|F|84915|2|6

VERDULERIA y Frutería el mejor punto de Algarrobal, con todas las instalaciones. Vendo por no poder atender. Ventas diarias 500.000 pesos m|n. Tratar: Aristóbulo del Valle y General Paz. Algarrobal. Tel. 262954. 30|5|C|282|3|5

$ 55.000.000 total, despensa con casa y salón, bajo alquiler, mercaderías, maquinarias. Urquiza 127. Of. 12. 2|6|T|6186|2|6

Compra y Venta de Muebles

A. SELLA. Tel. 247447 - Martillero. Tiburcio Benegas 776, ofrezca muebles, artículos hogar, máquinas usadas; dinero en el acto. 11|2|F|6972 Pte.

A. BENTURINO Tel. 244335-248730 ofrezca muebles, antigüedades, artículos en general. Colón 669. 3|3 Pte

A. AMITRANO - Martillero. Teléfono 247711, Aristides Villanueva 332, ofrezca muebles, antigüedades, maquinarias artículos generales. Pagamos mejor. Anticipamos dinero. 9|6|F|2375 Pte

A $ 3.500 por mes, todo cuotas y mitad precio, finos dormitorios y modernos, entrega fabricante, oferta junio, créditos al acto atención hasta 22 horas, feriados, Confraternidad Ferroria 579. Ciudad, por Videla Castillo al 3.100 Tel. 230132. 2|6|C|750|3|6

LOS ULTIMOS esqueletos de sofá y sillones para tapizar. Los últimos sofás tapizados para forrar. Vendemos a mucho menos del costo. Belgrano 1869. G. Cruz. 2|6|F|83070|3|6

MODULARES extensibles, modelos exclusivos enchapados, madera fina $ 48.900. Venta directa fábrica. San Martín 2943, Las Heras. 1|6|C|612|7|6

MUEBLES Reñaca también atiende sábados y domingos. Mesa formica $ 4.800, modular $ 19.000 - dormitorios, comedores, rústicos, españoles. Videla Castillo 63 - Las Heras 50 mts. Coronel Díaz. Teléfono 255175. 2|6|T|06159|6|6

VENDO dos roperos cuatro cuerpos 15.000, cada uno; o cambio por materiales de construcción. Casero 221 esquina Mitre. Las Heras. 2|6|C|671|3|6

Compra y Venta de Automotores y Cubiertas

ANDES AUTOMOTORES
Roberto Wainsztein
O'Brien esquina Alberdi
San José

Cupé RT 1975 ..... $ 590.000
Ford Falcon de Lujo 1974 ..... $ 590.000
Cupé Torino 1970 .... $ 295.000
Renault 6 1970 ..... $ 170.000
Renault 12 1974..... $ 380.000
Renault 4-S 1975 .... $ 290.000
Rural Fiat 128 1974 . $ 290.000
Furgón Citroen 3-CV 1971 ..... $ 140.000
Camioneta Chevrolet 1966 ..... $ 150.000
Rural Fiat 1500 1966 $ 170.000
Rastrojero 1960 ..... $ 170.000
Estanciera 1965 ..... $ 120.000
Renoleta 4-L 1965 .. $ 55.000
Rambler Classic 1963 $ 99.000
Renault 1964 ..... $ 65.000
Ford Taunus 1958 . $ 85.000
Jeep IKA carrozado 1958 ..... $ 85.000
Ford 1938 ..... $ 68.000
Moto DKW 1965 .... $ 20.000

Y FACILIDADES A 20 MESES o permuto. - 6% de interés mensual. Planes especiales a Empleados Públicos, Policiales y Bancarios.
2|6|F|84642|2|6

A CAMIONETA Chevrolet 1971, equipada, vendo, permuto. San Martín 67, Las Heras, metros, Coronel Díaz. Gomería. 1|6|C|612|2|6

A RADIADORES Vigil, reparaciones calefacciones, stok completo recambios. Saavedra 1000. Continuación Garibaldi, San José. Tel. 258651. 6|5|C|920|4|6

A RENAULT 65, buen estado, vendo apurado, $ 160.000. Teléfono 246172. 29|5|C|689|2|6

A FORD Ranchero 10.000 Km. nueva, dic|75. Total $ 870.000, permutas. Catamarca 259. 1|6|C|448|3|6

A RAMBLER 64, permuto. - Bra. de los Andes 4343, Villa Nueva. 2|6|F|85070|3|6

A BAJO precio vendo: Cupé Chevy 1971, coche Chevy 1970, Vallant 1967, Chevrolet 1966, Renault 1964, Estanciera 1962, Jeep IKA 1959, Rambler 1963, camioneta Fiat 1.500 - 1968, Ford F-100 - 1960, se reciben permutas, facilidades. Consúltenos sin compromisos en: Carril Godoy Cruz y Avellaneda - Villa Nueva. 2|6|F|85049|2|6

A CAMIONETA Ford F-100-1960 y Chevrolet 1963, vendo o permuto. Facilidades. Godoy Cruz y Avellaneda, Villa Nueva. 2|6|F|85053|2|6

A 1ª OFERTA líquido Rambler 62, permuto Jeep, Estanciera. Federico Moreno 1852. Ciudad. 2|6|T|06169|2|6

A RASTROJERO 69, impecable, vendo o permuto, 9 a 20 hs. Olegario Andrade 641. 2|6|C|893|2|6

A CUPE Chevy 71, mejor que nueva, 9 a 20 hs. Olegario Andrade 641. 2|6|C|891|2|6

A $ 275.000 total, hermosa Fiat Familiar 1500, modelo 1965. Acepto permuta. Corrientes 29. Cdad. 2|6|C|883|2|6

A 4-S como nueva m-70, permuto Bra. de los Andes 4343, Villa Nueva. 2|6|F|85074|8|6

A BAQUEANO 61, lista para guinche, Bra. de los Andes 4343, Villa Nueva. 2|6|F|85076|3|6

A CONTADO vendo Peugeot 404 mod. 71 2ª serie impecable. Chacabuco 244 - Ciudad. 2|6|T|06139|2|6

A FIAT 600 modelo 69 vendo. Paso de los Andes 509. Cdad. (Estación de Servicio). 2|6|T|6154|3|6

A CAMIONETA Chevrolet 61, permuto Bra. de los Andes 4343. Villa Nueva. 2|6|F|85080|3|6

AUTOMOVILISTAS, mecánica rápida, chapa, pintura, arreglo de puertas. Sáenz Peña 2025, cerquita Plazoleta Barraquero. 30|5|C|621|5|6

AUTOMOVILES: Falcon 1974, 1972, 1971, 1964; Fairlane 1970; Peugeot 504 1974, 1972, 404, 403; Fiat 125, 1600, 1100, 800, 600; Impalas 1967, 1960; Renault Gordini, Dauphine, R-4. Riccieri. San Luis 540. 1|6|C|603|5|6

ATENCION, Fiat 128 IAVA 1975. Vendo. José Vicente Zapata 236, Mendoza. 1|6|F|84679|2|6

ATENCION: líquido Jeep IKA 1959 cargador y Estanciera 1962. Recibo permuta. Facilidades. Godoy Cruz y Avellaneda. Villa Nueva. 2|6|F|85054|2|6

AUTOMOVIL Renault 4-R, 1969, vendo a buen precio en: Suipacha 770. Ciudad. 2|6|F|85020|2|6

AUTOMOTORES Libertad, vende Estanciera 57, Chevrolet 47, 40 y 37, Bra. de los Andes 4343, Villa Nueva. 2|6|F|85072|3|6

AUTOMOVIL Fiat IAVA-73, b|condiciones, oportunidad. Vendo, permuto, Godoy Cruz 790, San José. 2|6|C|914|2|6

AUTOMOVIL Torino 300 "S"-67, muy bueno, vendo, permuto. Godoy Cruz 790, San José. 2|6|C|914|2|6

AUTOMOVIL Renault 12-72, una joya, vendo, permuto. Godoy Cruz 790, San José. 2|6|C|913|2|6

AUTOMOVIL Fiat 1100-63, b|estado, vendo, oportunidad. Godoy Cruz 790, San José. 2|6|C|914|2|6

AUTOMOVIL Valiant I 1962, extraordinario estado. Vendo. Godoy Cruz 790, San José. 2|6|C|914|2|6

AICE tiene el préstamo que Ud. necesita para la compra de su automotor. Saturno 49. Galerías Tonsa. Entrando por San Juan. 2|6|F|84928|30|6

ATENCION: 4-L 66. $ 200.000, permuto. Bendera de los Andes 4343. Villa Nueva. 2|6|F|85082|3|6

ATENCION, oportunidad, Valiant III, 1965, mecánicamente extraordinario, falta pintura. Precio regalo. $ 21.000.000 m/n. Tratar de tarde 15 a 18 hs. Godoy Cruz 790. San José. 2|6|C|942|2|6

AUTOMOVIL Siam 65, permuto. Bra. de los Andes 4343. Villa Nueva. 2|6|F|85078|3|6

BAQUEANO 500 1962 buen estado, vendo. Chacabuco 50 Mendoza. 1|6|C|522|2|6

CUPE Fiat 125 - 73, buen estado, vendo, permuto. - Ituzaingó 2925. Tel. 216530. 2|6|C|864|2|6

CUPE G.T.X. 1971 vendo, permuto, facilidades. San Luis 285. 2|6|T|6160|2|6

COMPRO camión rutero 62 - 65, contado. San Martín 2516. Las Heras. 1|6|C|398|2|6

CAMION De Soto 1957, motor Bedford 1965, alta y baja, volcador, permuto, facilidades. O'Brien y Alberdi - San José. 1|6|F|84650|2|6

CITROEN 3CV 1972 una mano pocos kilómetros contado 6 meses sin interés. Leonidas Aguirre 375 Ciudad. 1|6|C|539|3|6

CITROEN 2CV 1968 vendo Chacabuco 50 Mendoza. 1|6|C|522|2|6

CAMIONES diesel volcadores: Ford 1962, Bedford 1961, 1957, Dodge 1962. Rutero: Man 1957. - Riccieri - San Luis 540. 1|6|C|603|5|6

CAMIONETAS: Ford diesel F-350; Chevrolet 1971, 1962; Ford 1962; Rastrojeros: 1971, 1967, 1962; Jeep carrozado chasis largo 1972; Jeep petiteros varios. Riccieri. San Luis 540. 1|6|C|603|5|6

COMPRO Valiant IV en buen estado, 9 a 20 hs. Olegario Andrade 641. Ciudad. 2|6|C|893|2|6

CARBURADOR de 128 nuevo, vendo. Leonidas Aguirre 375. Ciudad. 2|6|C|841|842|2|6|D

CITROEN 3CV modelo 72, buen estado, Godoy Cruz 2862. Villa Nueva. 2|6|F|85006|2|6

CAMION Mercedes Benz 55, motor 64, volcador, permuta. Avellaneda 630. Villa Nueva. 2|6|F|85043|2|6

CUPE Torino, 71-72, flamante, vendo, permuto, Godoy Cruz 790, San José. 2|6|C|914|2|6

CAMIONETA Ford con cúpula, una verdadera joya, 9 a 20 hs. Olegario Andrade 641, Ciudad. 2|6|C|891|2|6

COMPRO acoplado 2.500|4.000 Kg. 231704. 2|6|C|763|2|6

CITROEN 3CV|70, vendo, para entendidos, facilidades. Necochea 770. San José. 1|6|C|743|744|2|6|AD

CAMIONETA Ford Ranchera 74 de Lujo. Vendo urgente. Mitre 2482. 5to. P. Dpto. 61. 2|6|C|629|4|6

CORREA distribución 128 vendo, importada. Gutenberg 51, 1º piso. Ciudad. 2|6|F|84927|2|6

COMPRO camión rutero. Teléfono 251395. Ferrari 581 Guaymallén. 2|6|T|06145|2|6

CAMION Chevrolet c|60 1970, gomas nuevas, muy buen estado. Vendo, permuto. Ituzaingó 2925. Tel. 216530. 2|6|C|764|2|6

CITROEN mod. 65 - 69 a toda prueba. Permuta y grandes facilidades. San Martín 401 - G. Cruz. 2|6|F|83101|5|6

CAMION Mercedes 1961, impecable, vendo. Recibo chico, Rastrojero. Cervantes 1617. Godoy Cruz. 2|6|F|83113|2|6

COBERTURA Ford 1965, vendo. - O'Higgins 1890. Godoy Cruz. 2|6|C|930|3|6

CHEVY 73, 42.000 Kms., impecable. Acepto propiedad, diferencia convenir. T. 247906. 1|6|F|84596|2|6

CHEVY SS 71. Vendo. Benavente 4457. Villa Nueva. Tel. 261155. 1|6|F|84786|2|6

CHEVROLET Super 1965, impecable. Godoy Cruz 2862. Villa Nueva. 2|6|F|85005|2|6

DODGE 1500, 72. Buen estado, vendo, permuto. Ituzaingó 2925. Tel. 216530. 2|6|C|864|2|6

DODGE 1970 GT $ 365.000,00. Morón 388 - Ciudad. 1|6|C|517|2|6

DODGE 1500 modelo 1972, muy buen estado, contado y facilidades. Godoy Cruz 2862. Villa Nueva. 2|6|F|85003|2|6

DODGE 1500 - 1975, mejor que nuevo, vendo, permuto, facilidades. Don Bosco 40. 2|6|C|899|4|6

DI TELLA Magnette m|65 vendo o permuto. Santa Fe 548. Ciudad. 2|6|T|6189|2|6

FIAT 125 40.000 kms. reales un solo dueño contado y facilidades sin interés. Leonidas Aguirre 375 Ciudad. 1|6|C|530|3|6

FORD 1938, cuatro puertas, muy bueno, $ 45.000 y facilidades a 20 meses o permuto. O'Brien y Alberdi - San José. 1|6|F|84652|2|6

FIAT 600-71, Vendo. Benavente 4457. Villa Nueva. Teléf. 261155. 1|6|F|84772|2|6

FIAT 1600|71. Vendo. Benavente 4457. Villa Nueva. Tel. 261155. 1|6|F|84782|2|6

FIAT 1600|70. Vendo. Benavente 4457. Villa Nueva. Tel. 261155. 1|6|F|84784|2|6

FIAT 600|70. Vendo. Benavente 4457. Villa Nueva. Tel. 261155. 1|6|F|84788|2|6

FIAT 125, Cupé. Recibo menor precio. Avellaneda 951. Villa Nueva. Guaymallén. Mendoza. 1|6|F|2|6

FIAT 600|69. Vendo. Benavente 4457. Villa Nueva. Tel. 261155. 1|6|F|84758|2|6

FIAT 600|65. Vendo. Benavente 4457. Villa Nueva. Tel. 261155. 1|6|F|84760|2|6

FIAT 1500|69. Vendo. Benavente 4457. Villa Nueva. Tel. 261155. 1|6|F|84762|2|6

FIAT 128|74 Familiar. Vendo. Benavente 4457. Villa Nueva. Teléf. 261155. 1|6|F|84716|2|6

FIAT 600 1973, Renault R-6 1972, cupé, Chevy 1971. Vendo: José Vicente Zapata 236. Mendoza. 1|6|F|84672|2|6

FIAT 600|66 vendo particular, precio oferta al contado. Jujuy 465. Ciudad. T. 214754. 1|5|T|6104|2|6

FURGON Unión 63, muy buenas condiciones, permuto mayor o menor. 9 a 20 hs. Olegario Andrade 641. Ciudad. 2|6|C|891|2|6

FORD Falcon 68, muy bueno, vendo, permuto. Olegario Andrade 641. Ciudad. 2|6|C|893|2|6

FIAT 1500 - 67, excelente estado, vendo, permuto, facilidades. 9 de Julio 2209. 2|6|C|895|2|6

FIAT 1.500 camioneta Multicarga, modelo 1968, vendo o permuto, doy facilidades. Godoy Cruz y Avellaneda - Villa Nueva. 2|6|F|85050|2|6

FIAT 1600-70, impecable, líquido total $ 399.500. Permutas. Facilidades. Entre Ríos 208. Dpto. A. 2|6|T|6191|2|6

FIAT 128 - 1972 buen estado pesos 480.000 contado únicamente. Godoy Cruz 2862. Villa Nueva. 2|6|F|85002|2|6

FIAT 600 modelo 73, buen estado, contado y facilidades. Godoy Cruz 2862. Villa Nueva. 2|6|F|85001|2|6

FORD Taunus 1975, vendo, permuto. Salta 979. 2|6|C|882|2|6

FIAT 128, 1973|72, vendo, permuto. Salta 979. 2|6|C|882|2|6

FAMILIAR Fiat 128, 1975, vendo, permuto. Salta 979. 2|6|C|882|2|6

FIAT 600 R, modelo 71, contado y facilidades. Rufino Ortega 291. Ciudad. Tel. 245416. 2|6|T|06198|5|6

FIAT 125, 76, 0 Km. vendo, recibiría camioneta Fiat o Peugeot 73 adelante. Automotores Fuentes. Maza y Rodríguez Peña. - Gutiérrez. Tel. 972606. 2|6|C|741|6|6

FIAT 128 - 72, garantido. Financiaciones, permutas. Quintana 4377. Villa Nueva. 2|6|C|760|2|6

FIAT 128 - 73. $ 500.000, contado Hilario Cuadros 393, frente Obras Sanitarias. Godoy Cruz. 2|6|C|630|2|6

FIAT 1100 - 61. Contado 160.000 Rufino Ortega 181. Ciudad. 2|6|C|532|2|6

FIAT 128 y Ami 8 1972 vendo permuto. Benavente 3564 V. Nueva. 2|6|F|84916|2|6

FORD Falcon mod. 70 - 72 nuevos. Permuta y grandes facilidades. San Martín 401 - G. Cruz. 2|6|F|83105|5|6

FIAT 128 IAVA m|73 impecable, permuta y facilidades. San Martín 401, G. Cruz. 2|6|F|83081|5|6

FIAT Multicarga 1972 oportunidad. Vendo, permuto, urgente particular. Teléfono 220800. 2|6|F|83068|2|6

FIAT 600 mod. 65 nuevo, r|permuta y grandes facilidades. San Martín 401 - G. Cruz. 2|6|F|83085|5|6

GRAN oportunidad, por ausentarme líquido Fiat 600, mod. 65, como nuevo, solamente al contado. Vélez Sársfield 1024. Dorrego. Gllén. 2|6|C|946|2|6

JEEP 1958 carozado, $ 42.000 y facilidades a 20 meses o permuto. O'Brien y Alberdi - San José. 1|6|F|84654|2|6

JEEP mod. 57, vendo, oportunidad. Paso de los Andes 814. Godoy Cruz. 2|6|C|930|3|6

MERCURY 54, vendo. Benavente 4457, Villa Nueva. Tel. 261155. 1|6|F|84764|2|6

MOTOR y caja Ford modelo 1971, 6 cilindros 188, impecable, vendo buen precio. 9 de Julio 2734. 1|6|C|470|2|6

MULTICARGA 125 - 74, divino, vendo, permuto. Olegario Andrade 641. Ciudad. 2|6|C|893|2|6

MOTOR Mercedes 180 diesel, especial para coche a destapar. Mitre Nº 563. Guaymallén. 2|6|F|8409|2|6

MULTICARGA Fiat, vendo, recibo permuta. Colombras 48. Teléf. 980909. Luján. 16|5|F|16315|2|6|D

OFERTAS: Coupé Fiat 125, 128 1973; Borgward 61 y 1600 m-70. Permutas. Facilidades. Entre Ríos 208. 2|6|T|6190|2|6

PEUGEOT 504 financiación sin interés 1970 pocos kilómetros impecable. Leonidas Aguirre 375 - Ciudad. 1|6|C|539|3|6

PEUGEOT 504 XSE 74. Vendo. Benavente 4457. Villa Nueva. Teléf. 261155. 1|6|F|84774|2|6

PEUGEOT 504 XE 74. Vendo. Benavente 4457. Villa Nueva. Teléf. 261155. 1|6|F|84778|2|6

PEUGEOT 404-69. Vendo. Benavente 4457. Villa Nueva. Teléfono 261155. 1|6|F|84768|2|6

PEUGEOT 404 - 1969 impecable, llantas cromadas, cubiertas nuevas, vendo, permuto. Bandera de los Andes 3654. Villa Nueva. 2|6|F|85049|2|6

PRECIO oportunidad vendo camión gasolero Fiat 666, recibo permuta. Godoy Cruz y Avellaneda - Villa Nueva. 2|6|F|85051|2|6

PEUGEOT 504; XSE 1975, vendo, permuto. Salta 979. 2|6|C|882|2|6

PEUGEOT 504, 1970, nuevísimo, 21.000 Kms. vendo contado únicamente. Chile 1588. Ciudad. 2|6|T|6134|2|6

PARTICULAR Fiat 1500 modelo 66 impecable. Saavedra 385. San José. Guaymallén. 2|6|C|761|3|6

PICK-UP Chevrolet 66 c|cobertura. Impecable vendo, permuto. Don Bosco 99. Cdad. 2|6|C|797|3|6

PEUGEOT 504 - 70 - 72 nuevos, ripermuta y grandes facilidades. San Martín 401. - G. Cruz. 2|6|F|83093|5|6

RENAULT Gordini 850|1968 impecable, vendo contado $ 19.000.000. San Luis 235. 2|6|T|6161|2|6

RENAULT 4 F 1965 vendo. Chacabuco 50 Mendoza. 1|6|C|522|2|6

RENAULT 4-F Furgón, 72. Vendo. Benavente 4457. Villa Nueva. Tel. 261155. 1|6|F|84780|2|6

**

SOMECA S.C.
SOCIEDAD MENDOCINA DE CALES Y AFINES
HIERRO
⌀4,2 m.m. $133.00 la barra
⌀6 m.m. $ 292.00 la barra
⌀8 m.m. $ 430.00 la barra
CHAPAS GALVANIZADAS GURMENDI Y ARMCO
SANITARIOS Toda la Linea
CEMENTO PUZOLANICO Y COMUN
CAL Viva e hidratada
PLOMO CLAVOS BOTIQUINES
Precios y planes especiales a empresas constructoras y revendedores
URQUIZA 357 TEL. 250158 - MZA.
Y PROXIMAMENTE TAMBIEN EN PARAGUAY 2532/44 - MZA.

REVESTIMIENTOS
embellezca su casa, sus paredes, sus pisos
PIEDRA LAJA - SALPICRETE - CORLOK
CERAMICOS - BALDOSAS - MADERAS
PAPELES PINTADOS
Vendemos los materiales y también los colocamos
HACEMOS AMPLIACIONES GARAJES CHURRASQUERAS ETC.
VENTA DE LADRILLOS Y MATERIALES DE CONSTRUCCION
IMPERMEABILIZACION DE TECHOS
SOLICITE NUESTRO PLAN A 4 MESES
C.O.M.A.C.
Colocadora de Materiales de Construccion
JOSE F. MORENO 1407 - TEL. 254647

Cemento $ 350
Por 50 Bolsas $ 345
Por mayor cantidad consulte precios — MALIZIA
Bra. de los Andes 1736 - S. José
TELEFONOS 260100 - 262404
31|5|F|84256|4|6-A

ORO
JOYERIA BASSO
PAGO $ 86.000 Gr. Of.
RESCATO POLIZAS
SAN JUAN 1359
1|6|C|525|7|6

REFRACTARIOS
LADRILLOS, CEMENTOS, CONCRETOS
Enar s.r.l.
Julián Barraquero 66. Tel. 291635. Mendoza
BAG pub. S.A.

ACEITUNAS
ACEITERAS
COMPRAMOS
Fábrica MELL, RUSSELL, Malpú o 9 de Julio 2131 - Mza. Tel. 215713.
1|6|C|570|3|6

ORO
COMPRAMOS MEJOR PRECIO
A PARTICULARES Y COMERCIANTES
GALERIA TONSA - LOCAL A-14
11|5|F|25526 Pte.

ESTIMULO
OTORGA PRESTAMOS.
PARA LA RENOVACION O COMPRA DE CUALQUIER TIPO DE AUTOMOTORES 0 KM. O USADOS, CAMIONES PICK-UPS, MAQUINARIAS Y PREDIOS RURALES
PLANES DESDE 24 a 96 MESES
INTERES 6% ANUAL SOBRE SALDOS (medio por ciento mensual)
EJEMPLOS

PRESTAMOS	CUOTAS
$ 100.000.-	$ 910.-
$ 150.000.-	$ 1.365.-
$ 200.000.-	$ 1.820.-
$ 250.000.-	$ 2.275.-
$ 300.000.-	$ 2.730.-
$ 400.000.-	$ 3.640.-
$ 500.000.-	$ 4.560.-
$ 600.000.-	$ 5.460.-

SIN SORTEOS - SIN REAJUSTES
VISITENOS
HORARIO COMERCIO
Pasaje SAN MARTIN
L. 31, p. b. - MENDOZA
CASA CENTRAL
MAIPU 231 - CAPITAL

CIA. QUIMICA S.A. - SAN RAFAEL
NECESITA
EMPLEADO ADMINISTRATIVO
CON TITULO PERITO MERCANTIL
Escribir a: Casilla de Correo Nº 283 - San Rafael
2|6|F|84806|2|6

VILLA MERCEDES (San Luis)
EXCEPCIONAL CAMPO PARA CRIA VENDEMOS
1.250 Has., 3 potreros, 2 aguadas nuevas, t/perímetro alambrado, agua a 3 y 4 metros muy buena. Precio por Ha. $ 1.800.000 m/n al contado. Inf.: C. E. Barrera Oro y J. P. Landardt - Mitre 1378 - Mendoza.
2|6|F|84908|2|6

¿ORO?
Venga, suba 2 pisos
Precio Internacional
GIRON ARGENTINA
San Martín 913
Piso 2 - Local 12
24|5|F|60001|Pte.

MATERIALES DE CONSTRUCCION
Ofertas
Cemento $ 340,— la bolsa
Cal .... $ 200,— la bolsa
Arena .. $ 750,— el mt3.
— CORRALON VILLA NUEVA —
B. de los Andes 3675 - Pedidos al Teléfono 260555
1|6|F|84733|6|6

SE DA
Tierra Cargada
PEDRO MOLINA 467
MENDOZA
1|6|F|84722|4|6

Vendo Motor Ford V8 F-100 - 74
CON 33.000 Km. REALES. Tratar: Juan Gualberto Godoy 170. Godoy Cruz - Mendoza
1|6|F|2|6|D

CHACARERO
NECESITAMOS - Zonas Luján, San Martín. Amplias referencias y conocimientos. Tratar: 9 de Julio Nº 2131 - Mendoza. Horario: 8 a 12 y 16 a 20.
1|6|C|569|3|6

COMPRO MUEBLES
COMPRO O ANTICIPO DINERO POR SUS MUEBLES Y VARIOS
REMATAMOS ESTE DOMINGO
REMATES SELLA
T. BENEGAS 776 TELEFONO 247447
31|5|F|84252|3|6

VENDO DOS LOTES
Con 5 galpones con todos los servicios, total: 1.750 m2., totalmente cerrado, con salida a 3 calles, a 3 cuadras calle San Martín, ideal para industria. Tratar en: San Martín 3438, Ciudad, en horario de comercio.
1|6|C|524|3|6

LEÑA
para Horno de Ladrillo 200 m$n.
Campana y Semi-Campana
VENDO — TELEFONO 231704
2|6|C|763|2|6

PICHINCHA
PARQUET $ 170 el m2.
TELEFONO 252075
ITUZAINGO 1526 - CIUDAD
2|6|C|778|2|6

VENDO FINCA
15 Has. de parral a sólo 20 kilómetros Ciudad, derecho riego, pozo, linda casa, tractor y herramientas. Contado y facilidades. Precio muy barato. Carlos M. Sánchez. - Rioja Nº 1927.
1|6|84643|2|6

¿ORO?
Venga, suba 2 pisos
Precio Internacional
GIRON ARGENTINA
San Martín 913
Piso 2 - Local 12
24|5|F|60001|Pte.

GRATIFICARE
Devolución perro Setter Irlandés, color marrón, responde al nombre Angus, extraviado en Godoy Cruz. Avisar a los TELEFONOS: 221214 - 250800
2|6|F|85040|3|6

ZONA INDUSTRIAL
Sobre Rodríguez Peña — 10.000 m2. (67 x 154 m.)
VENDO O PERMUTO
TRATAR: Godoy Cruz 1984 — Guaymallén — Teléfono 246106
2|6|F|85028|2|6

CACHORROS
DALMATAS
— VENDO —
Antonio Tomba 90 - Godoy Cruz
2|6|F|83066|2|6

Oportunidad Vendo
RAMBLER, modelo 64, Ambassador de Lujo; Chevrolet, modelo 1948 y motores Diesel de 4 cilindros especiales para camionetas. - INDEPENDENCIA 970 - LAS HERAS.
2|6|C|949|2|6

OFICIALES
CHAPISTAS - PINTORES
— NECESITO —
Río Juramento 2428, B. Suárez - Godoy Cruz.
2|6|F|85042|2|6

COMPRO TANQUE
CAPACIDAD 25.000 Ltrs. O SEMI-REMOLQUE SIN CUBIERTAS. ACOPLADO O SEMI-REMOLQUE DE 15 a 16.000 LITROS.
Azcuenaga 50 — Godoy Cruz — Mendoza — Teléfono 220963
2|6|F|85103|2|6

AL 50% DE SU VALOR
Líquido instalaciones completas de rotisería, heladeras, exhibidora, horno, spiedo, balanza, etc. Contado y facilidades
SARGENTO CABRAL 208 — CIUDAD — TELEFONO 246416
2|6|C|933|2|6

CASA de CORTE ANTIGUO
Pleno centro, 5 habitaciones, 2 baños, muy buen estado, 300 mts. terreno, vendemos o permutamos por oficinas céntricas mínimo 70 mts. - INMOBILIARIA REGIONAL - Garibaldi 7 - Piso 6º - Of. 16 - Tel. 241101 - Mendoza.
2|6|F|84997|2|6

TRANSFIERO
LOCAL CENTRICO RENOVADO
En San Juan 1290, Mza. - Tratar de 9-11.30 - 16-18 hs.
2|6|F|84996|2|6

oscar COMPRA **ORO**
LA COTIZACION MAS ALTA DE PLAZA
GALERIA TONSA - ROTONDA CENTRAL - L. 17 - PLANTA ALTA

AZUCAR, el Kg. $ 90
1ra. calidad (Por bolsa)
CORRALON AVELLANEDA
Avellaneda y Roca - V. Nueva
Gillén. - Mza. - Tel. 262278

AVISOS CLASIFICADOS

(Viene de la Pág. anterior)

Ventas Varias

A ESTANTERIAS Morwin, mejor precio y calidad, amplia financiación, sin interes. Mostradores, vitrinas, escritorios, sillas, ofrece Alto S. R. L. - San Martín 520, Godoy Cruz. Teléf. 220308.
1|6|C|426|30|6

A TRAJES, vestidos, colchones. San Lorenzo 1797 Bº Sarmiento Gllén.
28|5|C|219|3|6

A CALEFONES a leña y querosene desde $ 2.800.— hasta $ 15.000.— Bandera de los Andes 2119.
29|5|C|346|2|6

A FABRICA de muebles vende juegos de dormitorios "estilo español" 5 piezas, desde 23.030 pesos; camas una plaza estilo español, coloniales y americanas y camas una plaza desde $ 2.000 y 3.000 - San Martín Nº 2341. Las Heras. Precios especiales a mueblerios.
1|6|C|441|5|6

AJI, pimentón, orégano, hilo, tripas, por gramos más económico. Semillería La Confianza, Mercado Central.
27|5|C|839|2|6

AHORRAR estanterías metálicas. Oferta $ 4.500 dos metros alto, cinco estantes, más de una descuentos, por menos parantes también; mostradores carniceros, vitrinas, exhibidores. Créditos. - San Martín 2614, Ciudad. Teléfono 251749.
29|5|C|660|661|4|6

ARENA, ripio, piedras: $ 2.990, 6 metros. Ladrillones. Tel. 257080.
1|6|C|539|7|6

BALANZAS, heladeras, estanterías metálicas, vitrinas, mostradores, exhibidores, nuevos, usados. - Créditos. San Martín 2614. Teléfono 251749. 2|5|F|14633 Pte.|D

BIANCHI legítima, balanzas, hornos, trituradoras, etc. directo fábrica. Teléfono 243280.
2|6|F|85092|30|6

CASCARRILLA, harina tostada, porotos, soja etc., Semillería La Confianza, Mercado Central.
27|5|C|839|2|6

CABLES bipolares 12.000 metros, líquido. Garibaldi 135. Teléfono 246785.
1|6|C|395|3|6

COLCHON super pullman 1 plaza $ 3.600. Ituzaingó 2545
1|6|C|495|3|6

COMPRESOR, remachadoras Renault F-4-L-66; Jeep 67, vendo. Ramírez 3284.
2|6|C|889|4|6

COCINAS, estufas, calefón gas y kerosene nuevos y usados. Vendo. Ramírez 3284.
2|6|C|889|4|6

DISPONGO de heladera vitrina ideal para mercado, largo 2.50 3 puertas, total 120.000. Sargento Cabral 657, Godoy Cruz.
2|6|C|896|2|6

ESTANTERIAS metálicas modulares, exhibidores. Financiación. Fábrica, 9 de Julio 1733. Teléfono 216535.
27|5|F|20036 Pte.

ESCRITORIO madera tabiques de madera para oficina vendo. Salta 1829.
2|6|C|869|2|6

FANTASIAS finas de actualidad, vendo total, directo de fábrica. Teléfono 235891.
2|6|C|905|906|2|6

FIDEOS precio económico, fino y entrefino, 10.000 kilogramos. - Llamar al 248967.
2|6|T|6132|2|6

GRUPO electrógeno Wincolux 1500 vatios, 220 voltios, alternada. Pesos 110.000. San Martín 359. Las Heras.
2|6|C|751|11|6

HELADERAS comercial 2 cortadoras fiambre. Paso 2290. - Godoy Cruz.
2|6|C|821|3|6

LADRILLONES de primera $ 7,40 c/u. puesto en obra. Mosaicos a precios rebajados. Entrega inmediata. Corralón del Norte. Independencia 301. Las Heras. Teléf. 255867.
1|6|C|420|2|6

LIQUIDO instalaciones de Rotisería, heladeras, horno, balanzas, spiedo, etc. Tel. 246416.
2|6|C|933|2|6

LIQUIDO secadores y peluquería completa. Gutemberg 51 - 1º piso. Ciudad.
2|6|F|84926|2|6

LIRAS italianas. Vendo a $ 200 las 100 liras. San Martín 1782. Godoy Cruz. Tel. 242893.
1|6|C|775|776|2|6|AD

MAQUINAS escribir 1.500 mensuales, calcular 440. Teléfono 215864. Taller Armando.
29|5|C|563|4|6

MAQUINAS escribir, calcular líquido. Garibaldi 185. Tel. 246783.
1|6|C|395|3|6

MOSAICOS vereda y lisos, $ 300, m2. Entrega en el acto. San Martín 765, Las Heras. Teléf. 256441.
2|6|C|949|2|6

MOTORES eléctricos, agujereadoras, compresores, morsas, soldadoras, precios oferta. San Martín 359. Las Heras.
2|5|C|751|11|6

MADERA de eucalipto, vendo aproximadamente 30.000 kilos. - Videla Castillo 2865. Ciudad. Teléfono 218133.
2|6|T|6127|3|6

MOSTRADOR curvo 2 x 2,50 metros, peteribí y fórmica y 5 lavamanos con canillas mezcladoras nuevos. 9 de Julio 1661. Teléfono 215109.
2|6|T|6144|4|6

MUEBLES, particular vende: garrafa, cocina, living cuero, mesa, sillas, aparador, ropero, cómoda, herramientas construtor. Huaipa 64. Godoy Cruz.
2|6|C|865|3|6

MAQUINA Singer coser, bordar, 7 cajones, impecable, vendo. Salta 1829.
2|6|C|869|2|6

OLIVETTI y otras marcas. Máquinas de escribir, calcular y registradoras. Venta, reparaciones. Rioja 1116. Tel. 247676.
31|5|F|84407|4|5

OCASION camas turcas, cocinas gas, living, art. hogar. Corrientes 452. Ciudad.
1|6|C|450|7|6

OPORTUNIDAD máquina coser 1.700.000, cocina 4 quemadores 700.000, lavarropas 600.000, 6 sillas tapizadas asiento y respaldo 1.000.000, 6 sillas escandinavas 1.300.000, cocina Kenia nueva 4 quemadores 1.300.000. Pellegrini 694. San José.
2|6|C|898|2|6

OPORTUNIDAD, como nuevos, heladera Franklin, máquina coser, lavarropas semiautomático, combinado cambiador Winco, cocina horno visor, estufa, todo $ 65.800. Dorrego 275, Guaymallén.
2|6|F|84924|2|6

OPORTUNIDAD vendo televisores Panasonic y Minolta - Konica. Sanzin 1571. Godoy Cruz.
2|6|C|785|2|6

PLANCHUELA 3/4 y 3/16, hierro 6 mm. en rollo, chapa galvanizada lisa. Bandera de los Andes 2119.
29|5|C|346|2|6

PROTESISTA dental: horno a gas para colado, importado, reparado a nuevo. Vendo, 9 de Julio 1651. Ciudad.
2|6|T|6143|1|6

PARTICULAR: vendo juego dormitorio español patinado, nuevo. Llamar al tel. 290186.
2|6|T|6184|2|6

RETAPIZO sillas, sillones, divanes, almohadones. Capezzone. Brasil 137. T. 290019.
2|6|C|618|1|7

SOLDADURA por punto eléctrica, neumática, vendo. - Benavente 4457. Villa Nueva. Tel. 261155.
1|6|F|84770|2|6

SIERRA 1 mt. volante con motor y llave, vendo buen precio. Tel. 230359.
1|6|C|766|767|2|6|AD

TANQUE de 6.200 litros vendo. Doy facilidades. O'Brien esquina Alberdi. San José.
19|6|F|84658|2|6

TAPADO Astrakán importado muy bueno, talle 48, y otro patas Astrakán. Talle 48/50. Teléf. 216104.
1|6|C|755|756|2|6|AD

TELEVISOR 1.500.000, combinados de pie 900.000, vendo. Salta 2942. Ciudad.
2|6|T|6172|2|6

TABIQUES divisorios colocamos, madera, rapidez, económicos. Véalos. Salta 1574. Tel. 250679.
2|6|C|887|4|6

URGENTE vendo máquinas de carpintería. Recibo permutas. Olegario Andrade 815. Tel. 248493.
28|5|T|05953|6|6

URGENTE por viaje, cubrecama de raso, muy fino "nuevo", dos plazas, su valor 21.000 vendo, solo 8.500, bonito juego té, porcelana, vale 22.000, solo 9.000. - Italia 71. Godoy Cruz. (Altura Rivadavia 1500).
2|6|C|736|2|6

VENDO estructura de hierro para tinglado de 10 x 7, tratar Matienzo 1428, G. Cruz.
1|6|C|586|3|6

VENDO 10 mesas fórmica con base cromada, 40 sillas tipo Jiler, y 1 registradora tipo Hasler 2 totales, Suipacha 728, ciudad.
1|6|T|06097|2|6

VENDO aparador 9.800, 2 cuotas, modulares, lustra aspirador as, regalos, iluminación, Bazar Aleli. Créditos. Libertad 1241, V. Nueva.
2|6|F|85045|2|6

VENDO pasto de primera. - Perú 1.008. T. 248506.
2|6|T|06193|2|6

VENDO piano alemán, perfectas condiciones. Tratar 25 de Mayo 3140, Ciudad.
2|6|F|85063|2|6

VENDO: ladrillones, $ 7,00; ladrillos, $ 4,50. Tel. 218727.
2|6|C|947|2|6

VENDO por refacciones, vidrieras completas de negocio instalado. Gran ocasión. Casa Bermúdez. San Luis 33, Mendoza.
2|6|F|85064|3|6

VENDO equipo japonés, 80 vatios, 2 bandejas bafles, Benavente 4472, Villa Nueva.
2|6|C|939|2|6

VENDO prensa balancín, para hacer mosaicos y moldes. San Martín 765, Las Heras. Tel. 256441.
2|6|C|949|2|6

VENDO roperito pintado $ 2.500; cocina dos quemadores, 1.800; cama 1 plaza y estufa. Colón 494. Ciudad.
2|6|C|787|2|6

VENDO chanchos gordos, 15 cabras, 1 mular, 1 carretela 4 ruedas, 1 petiso c/montura. Calle Mitre 1301. San José. Tel. 262340. Sr. Lattuada.
2|6|C|786|2|6

VENDO Filmadora Canon 35.000. Gral. Paz y San Martín, Loc. 28.
2|6|C|735|4|6

VENDO heladera vitrina marca Bevisa, 2 puertas, garantía 6 meses y cortadora de fiambres. Beltrán 731, Godoy Cruz.
2|6|F|84921|3|6

VENDO muebles, artículos del hogar. Cadetes Chilenos 98. Ciudad. Vargas.
2|6|C|831|2|6

VENDO Lettera 32, Olivetti, sin uso. Leonidas Aguirre 375. Ciudad.
2|6|C|841|842|2|6-D

Compras Varias

"A-A". AMITRANO - Martillero, Tel. 247711. Aristides Villanueva Nº 332, ofrezca muebles, antigüedades, maquinarias, artículos generales. Pagamos mejor. Anticipamos dinero. 9|6|F|12224 Pte

A. SELLA, Martilleros. Tel. 247447 Tiburcio Benegas 776, ofrezca muebles, artículos hogar, maquinas usadas. - Dinero en el acto.
11|2|F|36991|Pte

A - BENTURINO - Martillero. Teléfono 248730 y 244335. Av. Colón 669. Ofrezca muebles, antigüedades, artículos de hogar Anticipo dinero.
2|1|F|7828 Pte

A TRAJES, sacos, pantalones, zapatos, camisas, colchones lana, camas. Teléfono 262324. - Guajardo.
30|5|C|118|3|6

A TELEVISORES compro, grabadores y combinados, funcionando o rotos. T. 254746.
2|6|T|06171|2|6

ALTERNADORES de automotor compro en cualquier estado. José Vicente Zapata 69. Dorrego. Guaymallén. - Sección electricidad.
1|6|T|6074|4|6

COMPRO contado motores eléctricos, amoladoras, compresores, agujereadoras de banco, soldadoras. San Martín 359. Las Heras.
2|6|C|751|11|6

Combinados Cambiadores y Televisores

A - ¿TV DESCOMPUESTO? Llame tels. 240350-217549. A domicilio sin recargos. Cambio tubos. 27|5|C|962|2|6

CAMBIE el tubo de su televisor y páguelo a crédito. Garibaldi 374. Tel. 248066.
10|8|F|81631|Pte.

REPARAMOS a domicilio, televisores, combinados. Tel. 259393.
2|6|C|731|4|6

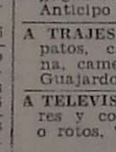

Ocupaciones Varias Pedidas

A DACTILOGRAFA competente necesitamos. Montecaseros 2137, Ciudad.
2|6|C|874|2|6

A ½ OFICIAL herrero necesitamos preferiblemente con conocimientos en carpintería metálica y de aluminio. Tratar en Belgrano 1286, Godoy Cruz. 2|6|T|06176|2|6

A OFICIAL sierra necesito, sueldo muy bueno, sin horario fijo. Teléfono 230359.
1|6|C|766|2|6|AD

A MEDIALUNERO mayor, competente, responsable, necesito. - Salta 1092.
2|6|C|805|806|3|6|D

A EMPLEADA consultorio y doméstica necesito buen sueldo. Patricias Mendocinas 1914. Tel. 216699.
2|6|C|931|2|6

APRENDIZ taller de cromados necesito. Fco. de la Reta 1149. San José.
19|6|F|84627|2|6

AYUDANTE pastelero o facturero se necesita. Tratar. Echeverría 1655. Godoy Cruz.
2|6|T|06125|2|6

AFAMADA y prestigiosa línea de cosméticos ofrece a señora o señorita. T. 222343.
2|6|T|06173|2|6

ALBAÑILES y pintores preciso, con herramientas, inútil presentarse si no es competente. Albañiles hablar de 7 a 8 hs. listo a trabajar. Pintores: hablar de 15 a 16 hs. listo a trabajar, solamente al día.
2|6|T|6155|2|6

CAFETEROS necesitamos jugosas ganancias, damos bicicleta. Cafetería Lomoro. Urquiza 246.
4|5|C|192|193|3|6|D

CAFETEROS necesitamos. Jugosas ganancias. Damos bicicleta. Cafetería Lomoro. Urquiza 246.
1|6|C|394|30|6

EMPRESA Constructora Sebastián Ribes necesita pintor para trabajos en Rivadavia, al tanto. Tratar en Talcahuano 3200. Villa del Parque Godoy Cruz.
1|6|T|6082|5|6

EXPORTE: Días de Verdad necesita promotores y productores. Rivadavia, 216. 3º Piso B.
2|6|C|732|2|6

EMPRESA constructora Sebastián Ribes, necesita maestro mayor de obra para encargado de obra Tratar en Talcahuano 3200 Villa del Parque Godoy Cruz.
2|6|T|06124|5|6

NECESITO cafeteros, muy buena ganancia, doy bicicleta. San Juan de Dios 160, Dorrego, Guaymallén.
27|5|C|863|2|6

NECESITO contratista mínimo 3 personas, parral, 13 has., Tupungato. Salta 1554. Mendoza.
19|6|C|529|2|6

NECESITO señorita buena presencia con conocimiento contables - Inútil presentarse sin referencias anteriores - Las Heras 1067 - S. José - Gllén.
1|6|T|6113|2|6

NECESITO oficiales chapistas y pintores - Inutil presentarse si no es competente - Manuel Quintana 3896 - Gllén.
1|6|T|6086|2|6

NECESITO oficiales pintores de automóviles. Bajada de Arrollabes 3015. Ciudad. Micro 4 por Jujuy.
2|6|T|6151|3|6

NECESITO vendedores venta domiciliaria, varios artículos. Montecaseros 570, San José.
2|6|C|872|3|6

NECESITO 2 ayudantes albañiles presentarse con ropa de trabajo, Galería López, Local 4. (Lavalle y Godoy Cruz, San José). De 9 a 12.
2|6|T|06185|2|6

NECESITO vendedores buena presencia, sueldo y comisión. Pablo Iglesia 2666, Bella Vista, Godoy Cruz.
2|6|T|06174|2|6

NECESITO plomeros y pintores con amplios conocimientos. Perú 1008, Ciudad.
2|6|T|06192|2|6

PERSONA con deseo de trabajar para Fray Luis Beltrán - trabajos varios - referencias, carnet profesional - Concurrir de 11 a 12 y 17 a 19. - Formosa 192 Cdad.
1|6|T|6107|2|6

SEÑORITA para fotografía, buena presencia, de 9 a 12, San Martín 1612.
2|6|C|890|2|6

SEÑORITA, negocio nocturno céntrico, necesita 10 damas para formal plantel permanente de alternadoras, buena presencia. - Pretensiones: Salta 2651 de 18 a 22 hs.
2|6|F|85085|2|6

URGENTE necesito relojero chileno. Coronel Díaz 380. Las Heras.
2|6|C|771|3|6

Ofrecidas

ADIESTRE su perro. Entrenador a domicilio. Tel. 250038.
19|6|C|488|2|6

MATRIMONIO joven con hijo de 3 años se ofrece para caseros doy referencias. Chile 1579. Teléfono 254765. Ciudad.
2|6|C|827|2|6

OFRECESE chofer carga pesada y transporte pasajero, sin pretensiones. Costanera 1858. Benegas. Godoy Cruz.
2|6|C|862|2|6

OFRECESE dactilógrafa, estudios secundarios. Tel. 260875.
2|6|C|740|2|6

SRTA. con experiencia, se ofrece para trabajos de oficina. Alberdi 1072, G. Cruz.
2|6|F|83067|2|6

SE OFRECE tractorista para finca muy competente. Tratar Juana Manzo 631, B. Trapiche, G. Cruz.
2|6|C|043|2|6

EDICTOS JUDICIALES

EDICTO. — Caja de Seguro Mutual ley 1828, cita cinco (5) días beneficiarios José Matías Robledo Ferreyra para reclamos derechos seguro mutual. Carlos R. Nanclares, director gerente interino.
31|5|C|171|4|6

EDICTO. — Caja de Seguro Mutual ley 1828, cita cinco (5) días beneficiarios Manuel Ahumada Manrique para reclamos derechos seguro mutual. Carlos R. Nanclares, director gerente interino.
31|5|F|84269|4|6

EDICTO — Segundo Juzgado Civil, Tercera Circunscripción, cita herederos y acreedores de Juan García y Josefa del Río Vda de García comparendo: julio siete once horas Pedro José Messina, Secretario.
27|5|F|82201|23|6-A

EDICTO. — Juez Noveno Civil, cita, emplaza herederos, acreedores de Emilia del Corazón de Jesús y Matías Gregorio Tobares, comparendo veintinueve junio próximo, nueve horas. Juan Gutiérrez Cassabe, Secretario.
28|5|C|174|8|6|A

EDICTO. — Segundo Juzgado Civil, Tercera Circunscripción, cita herederos y acreedores de Oreste Desiderio, comparendo Junio 29, 11 hs. Pedro José Messina, Secretario.
31|5|C|152|10|6|A

EDICTO. — Juez Segundo Juzgado Civil, cita herederos, acreedores Félix Edmundo Villanueva y Juana Berta Videla, comparendo catorce junio, once treinta horas. Expte. Nº 104.101. Mendoza, 20 mayo 1976. Eduardo O. Giménez, Secretario.
26|5|C|713|8|6-A

EDICTO. — Juez 14º Civil, en autos Nº 87.806: "Gómez Arturo Caridad por Título Supletorio", notifica a posibles interesados, demanda título supletorio inmueble sito en Distrito Rodeo de la Cruz, Km. 11, Guaymallén, 600 mts.2 superficie, limitando, Sud: S.A. Cayetano Piccione; Norte: Calle Ortega, (hoy Cadetes Chilenos); Ese: J. Fernández o lotes 106, 107 y parte 108; Oeste: Segundo Sedane; inscripto Registro Propiedad fs. 142, Tº 58, Guaymallén y Dirección Rentas número 3.926, Guaymallén. - Felipe A. de la Rosa C. - Secretario.
5|5|C|283|14|6|A

EDICTO. — Juez Décimo Primer Juzgado Civil cita herederos y acreedores de Román Argüello, comparendo día veintiuno de Junio próximo, once horas. Juan Carlos Puebla. Secretario.
19|5|C|182|2|6|A

EDICTO. — Catorce Juzgado Civil cita emplaza herederos y acreedores "Alberto José Rosell y María Monserrat Monbrú" comparendo veintinueve junio próximo, doce treinta horas. - Felipe de la Rosa, Secretario. Autos Nº 88032.
20|5|C|493|2|6|A

EDICTO. — Juez Civil de Rivadavia cita herederos y acreedores Onofre u Onofrio o Juan Onofrio Millán y Cruz Filomena Millán de Gómez, comparendo cuatro de junio próximo, diez horas. Autos 707. - Francisco D. Simón, secretario.
19|5|F|80233|2|6|A

EDICTO. — Juez Segundo Juzgado Civil San Rafael cita herederos y acreedores Juan Bautista Oliva audiencia tres de junio próximo ocho horas. Autos Nº 17.428. - Elda I. Savoy, Secretaria.
20|5|F|80318|6|5|A

EDICTO. — Juez Civil de Rivadavia cita herederos y acreedores Antonia Robles León comparendo veintiuno de junio próximo once horas. Autos 286. - Francisco D. Simón, Secretario.
20|5|C|834|2|6

EDICTO. — Juez Décimo Sexto Juzgado Civil, Comercial y Minas cita y emplaza acreedores y herederos comparendo 28 de junio próximo doce horas, autos números 40.798 ::Velázquez Víctor David - Suc.". - Francisco Rodríguez, Secretario. -
21|5|C|858|4|6|A

EDICTO. — Juez Décimo Juzgado Civil cita herederos y acreedores de Guillermo Coletto comparendo treinta de junio próximo nueve horas. Expte. 11250. -Juan Carlos Calderón - Secretario.
20|5|C|908|2|6|A.

EDICTO. — Juez Tercer Juzgado Civil Gral. Alvear cita herederos y acreedores de Ramón Eleuterio Miranda, comparendo treinta de junio próximo nueve horas. - Alberto de Mattos Marcal. Secretario.
21|6|C|98|2|6|A

EDICTO. — Juez Tercer Juzgado Civil General Alvear cita y emplaza acreedores y herederos de Román Perkman, comparendo 5 de Julio próximo a las nueve y treinta horas. - Alberto de Mattos Marcal, Secretario.
21|5|C|99|2|6|A

EDICTO. — Juez Décimo Primer Juzgado Civil, Expte. 103.392, cita emplaza interesados Sucesión Julio Eliceo o Eliseo Alfaro audiencia veintidos junio próximo once horas. Juan Carlos Puebla. - Secretario.
24|5|C|198|7|6|A.

EDICTO. — Juez Trece Civil, cita herederos y acreedores Víctor David Domínguez, comparendo dos de julio próximo doce y treinta horas. Expte. Nº 72.270. Rodolfo César Adam, Secretario.
26|5|C|709|8|6|A

EDICTO. — Juez Noveno Civil en autos Nº 103.624 cita herederos y acreedores de Pedro Antonio Flores y Ana Joaquina Grima de Flores, comparendo día 5 de julio próximo, nueve horas. Juan Gutiérrez Cassabé. Secretario.
27|5|C|506|8|6|A

EDICTO. — Juez Décimo Juzgado Civil cita herederos y acreedores de Domingo Monte, comparendo seis de julio próximo, nueve horas. Expte. 11.171. Juan Carlos Calderón. Secretario.
27|5|C|507|8|6|A

EDICTO. — Juez Primer Juzgado Civil - San Rafael (Mza.), Secretaria 2 -A-, cita a herederos y acreedores Italo Orlando Ariella, audiencia dieciocho de junio, a las once horas. Autos Nº 72.730-A-. José Yagüe. Secretario.
27|5|F|82125|8|6|A

EDICTO — Juez Trece Civil, cita herederos de Genaro Manzitti, comparendo día veintiocho de junio próximo, a las 10 hs. Expte. Nº 71472. Rodolfo C. Adam. Secretario.
27|5|C|776|8|6|A

EDICTO. — Juez Tercer Juzgado Civil, cita herederos y acreedores de Ceferino Domingo Alonso o Domingo Ceferino Alonso, comparendo dos de agosto próximo, once y treinta horas. Arnaldo Andrés Frigerio. Secretario.
27|5|C|777|8|6|A

EDICTO. — Juez Sexto Civil, en autos Nº 84.085, caratulados "Antonio Guerra Sacifai p|cancel. hipot.", cita posibles tenedores documentos hipotecarios, de hipoteca inscripta al Nº 3715, fs. 91, Tº 6 de Hipotecas de Santa Rosa, en Registro de Propiedad. Inmueble sito en La Dormida, Dpto. Santa Rosa, Pcia. de Mendoza. - Plazo diez días a partir última publicación. Alberto J. Sacchi Yori, Secretario.
2|6|C|738|6|6|A

EDICTO. — El señor Juez Doctor Rodolfo Boero Mansilla, a cargo del Juzgado de Primera Instancia en lo Civil y Comercial Nº 14 Secretaría Nº 21 del Dr. Henry Juan Malacalza, del departamento Judicial de La Plata, Provincia de Buenos Aires, en autos: "Orandi y Massera Sociedad Anónima Industrial y Comercial s|Convocatoria de Acreedores", ha dictado la siguiente resolución: "La Plata, Diciembre 4 de 1975, Autos y vistos: Habiendo sido devuelto los autos y atento lo solicitado, lo que resulta de los recibos de fs. 1400/1568 y 1572/1791, lo expuesto por la sindicatura en el otro sí digo del escrito en proveimiento, encontrándose cumplimentado totalmente el convenio homologado a fs. 1220, en orden a lo dispuesto por el art. 70 de la ley 19.551, declárase finalizado el concurso de acreedores promovido por "Orandi y Massera Sociedad Anónima Industrial y Comercial", dar por concluida la intervención de la sindicatura y la intervención de la contabilidad dispuesta a fs. 100, debiendo publicarse edictos, haciéndose saber esta resolución, por un día en el Boletín Judicial, diario "Pregón" de Lanús y exhortándose a los señores jueces que corresponda de las provincias de Mendoza y San Juan, a los mismos fines publicitarios... Regístrese y consentido el presente, expídase el testimonio solicitado. Rodolfo Boero Mansilla. Juez". - La Plata, Abril 12 de 1976. El presente edicto deberá publicarse en el "Boletín Oficial" y el diario LOS ANDES, de la provincia de Mendoza, por el término de un día. - Alberto J. Sacchi Y., Secretario.
2|6|C|730|2|6

EDICTO. — Juez Décimo Juzgado Civil cita herederos y acreedores de Pedro Pablo Danitz comparendo dos de Julio próximo nueve horas. Expte. 11.269. Juan Carlos Calderón, Secretario.
2|6|C|856|14|6-A

EDICTO. — Juez Trece Civil, cita herederos y acreedores de Pedro Acevedo, comparendo día quince de Junio próximo a las doce horas. Expte. 72.204. Rodolfo César Adam, Secretario.
2|6|C|415|11|6|-A

EDICTO. — Caja de Seguro Mutual Ley 1828, cita cinco (5) días beneficiarios Otilia Leonor Bustamante para reclamos derechos seguro mutual. - Carlos R. Nanclares, Director Gerente.
2|6|C|779|6|6

EDICTO. — Juez 4º Civil autos 70.877, "Compañy, Francisco - Tit. Supletorio" cita posibles interesados inmueble ubica J. M. Godoy 265, Las Heras, Mendoza, de 305,55 m2. Límites: Norte: María Moyano en 10,01 mts.; Sur: Calle J. M. Godoy en 10,16 mts.; Este: José Esterlich Argentini en 30,23 mts. y Oeste: Héctor A. Villarroel en 30,34 mts. Anotado en Reg. Público al Nº 9644 fs. 257 Tº 41 B de Las Heras. - Susana M. Durán, Secretaria.
2|6|C|768|6|7|A

EDICTO.— Juez Octavo Juzgado Civil, cita y hace saber a Josefina Parisi de Lombardo, de ignorado domicilio, que en autos Nº 39029, se le ha iniciado juicio por ausencia y presunción de fallecimiento.
2|6|C|908|2|6

Ofrecidos Varios

**EMPRESA LOYOL

ORO
18 K., 24 K., bajo 14 K.
MONEDAS ANTIGUAS
Pagamos mas porque somos mayoristas, evite intermediarios, consúltenos. - San Martín 1027 - Local 70 - Galerías Plazza - Mendoza.
2|6|C|923|2|6

VENDO 3 CASAS
en GODOY CRUZ a ESTRENAR
Sup. cub. 80 mts. en dos plantas, 3 dormitorios, living com., patio, lavandería, 2 baños, cocina c/todos artefactos, placares, etc. Precio $ 1.950.000 total. Inmobiliaria Regional - Garibaldi 7, piso 6, Of. 16, Teléfono 241101 - Mendoza.
2|6|F|85017|2|6

2 ESKABE
6.000 calorías, de tiro balanceado, vendo. Total $ 18.000.
BELTRAN 536 - CIUDAD
2|6|F|85039|2|6

SEMILLA
CEBOLLA VALENCIANA
VENDEMOS HASTA 250 Kgs.
Tratar en WALKER HNOS. - Ruta 40 - Km. 114
Chilecito - San Carlos - Sr. Medrano
O en Mendoza: San Martín 1123, Tel. 244000. Sr. Baldo
2|6|F|84987|2|6

Empresa Líder en su Especialidad
NECESITA
Personas, ambos sexos, estudios a nivel secundario o universitarios. Muy grata presencia, imprescindible buena cultura general, para relaciones públicas. Aseguramos $ 700 diarios iniciales. Solicitar entrevista al Teléfono 241934, únicamente de 8.30 a 10 y de 15 a 16.30 horas.
2|6|T|06162|2|6

Peugeot 504 GL
0 Km.
Inicial $ 55.631,92
y 49 Cuotas de
$ 23.592,85
Don Bosco 163
PLAN DE AHORRO
2|6|F|84820|2|6

CHACARERO
Necesito Preferentemente boliviano. Para Chacra zona Carrizal.
TRATAR EN HORARIO COMERCIO
SAN MARTIN 960 — CIUDAD
2|6|F|84900|4|6|A

CADETE
Para oficina, buena presencia 16 a 19 años.
Presentarse en:
SAN MARTIN 1074 - 5º PISO. OF. "D" — MENDOZA
2|6|F|85102|2|6

MADERAS AGLOMERADAS
"NOVOPAN" - "BISON"
Todas las medidas y espesores
LAMINADOS PLASTICOS
CONSULTE PLANES DE PAGO
DEPOSITO AVENIDA
Av. Bra. de los Andes 454 - San José - Gllén. - Mza.
2|6|F|85026|2|6

— "LA PIPA" COMPRA —
ORO
OF. $ 900 ORO 18 K. y ORO BAJO
GALERIAS TONSA - L. A-23
(Entrando por Catamarca)
1|6|C|600|7|6

VENDO
MOTO SIERRA
San Martín 595 - G. Cruz.
2|6|C|907|3|6

TERRENO SAN JUAN 1521
14,50 x 33 - SUP. 480 m2.
Vende: A. MOYANO SAEZ - TELEFONO 257036
2|6|F|85061|2|6

Se disputa hoy la 21a. fecha del Metropolitano

BUENOS AIRES, 1º (Télam). — Con dos encuentros que se realizarán a partir de las 15.30 y los nueve restantes a las 21, mañana se jugará la vigésima primera fecha del campeonato Metropolitano de Fútbol, que a dos jornadas de la finalización de su primera parte, adquiere especial significación para determinar los equipos que restan clasificarse para la rueda por el título.

En la zona "A" ya adquirieron tal derecho su puntero y único invicto del certamen, Huracán; Estudiantes, Independiente y Boca, mientras que para los dos puestos restantes hay tres postulantes, Colón, Rosario Central y Ferro, ubicados en ese orden, con 21, 19 y 18 puntos, respectivamente, por lo que sus partidos tienen una relevancia particular.

Colón será protagonista con Unión, en cancha de éste último, del clásico santafesino, un espectáculo siempre atrayente, rodeado de un clima de calor especial, que esta vez alcanza una connotación distinta, pues para ambos está de por medio la necesidad imperiosa de ganar. Para el primero, obtener los dos puntos le significará la clasificación, igual situación que la de Unión, por lo que, en tal sentido, todo presagia que el cotejo puede alcanzar gran vibración.

Rosario Central será visitante de San Telmo, que sufrirá algunas bajas por las expulsiones que sufrió el domingo último. Por eso, todo indica que aquél, aparentemente, es el candidato a la victoria, pero no por eso deberá descuidarse ante un adversario que ya en varias ocasiones dio muestras de su capacidad. A su vez, a Ferro, ante un difícil oponente como Estudiantes, le queda una sola alternativa para mantener intacta sus aspiraciones: vencer, para lo que deberá mejorar mucho sus últimas actuaciones.

En la zona "B" ya están clasificados sus dos punteros, Gimnasia y River, mientras que a Quilmes y San Lorenzo, con un punto, les bastará para llegar a la rueda final. El primero deberá viajar a Rosario, para medirse con Newell's, que marcha sexto y que también necesita la victoria para afianzarse, por lo que mucho deberá bregar Quilmes para lograr su objetivo.

En cambio, San Lorenzo, por lo menos teóricamente, aparece más favorecido, ya que será local ante Témperley, que cierra las posiciones. Otros dos equipos con posibilidades son Racing, que se medirá con Argentinos Júnior, en un cotejo de difícil pronóstico por los irregulares desempeños de ambos, y Vélez, muy recuperado últimamente, que, sin embargo deberá sortear un duro escollo en La Plata frente a Gimnasia para seguir manteniendo sus esperanzas.

El programa completo, con los árbitros correspondientes, es el que sigue a continuación:

Zona "A": Ferro vs. Estudiantes, a las 15.30, Arturo Ithurralde; San Telmo vs. Rosario Central, en Huracán, a las 21, Miguel Comesaña; Banfield vs. Huracán, a las 21, Angel Coerezza; Independiente vs. All Boys, a las 21, Jorge Sukutian, y Atlanta vs. Boca Juniors, a las 21, Aldo Ottone.

Interzonal: Unión vs. Colón a las 21, Sergio García.

Zona "B": Gimnasia vs. Vélez, a las 21, Luis Pestarino; Newell's vs. Quilmes, a las 21, Roberto Barreiro; San Lorenzo vs. Témperley, a las 21, Jorge Romero; River vs. Chacarita, a las 21, Roberto Maino y Argentinos Juniors vs. Racing, a las 15.30, Pedro Feola.

Probables equipos

BUENOS AIRES, 1º (NA). — Los equipos, horarios, canchas y arbitrajes de la vigésima primera fecha del torneo Metropolitano, son los que se detallan a continuación:

ZONA "A"

F. C. Oeste
Estudiantes

Arbitro: Arturo Ithurralde.
Horario: 15.30.
Ferro Carril Oeste: Hernandorena; Franco, Iélamo, Rocchia y De Filippo; Eiras, Domínguez y Carlos Arregui; O. Gutiérrez, Oca y Garré.
Estudiantes: Pezzano; Del Curto, Rodríguez, Brown y Frassoldatti; Carlos López, Reguera y Pagnanini; Milano, Cabeza y Hernández.

San Telmo
Rosario Central

Arbitro: Miguel Comesaña.
Horario: 21.00.
San Telmo: Wenner; Montone, Saravi, Sandoval y Reguera; Camejo, Rillo y Carbognani; Pisapia, Patti y Coronel.
Rosario Central: Cejzada; González, Crayyacich, Romero y Jorge García; Zavagno, Mancinelli y Cáceres; Bóveda, Andreuchi y Kempes.

Bánfield
Huracán

Arbitro: Angel Coerezza.
Horario: 21.00.
Bánfield: Baglione; Sotelo, Roig, Dsangelo y Volk; Schar, Corbo y Cáceres; Cerqueiro, Orte y Miguel González.
Huracán: Baley; Chévez, Fanessi y Carascosa; Cano, Leone y Larrosa; Houseman, Ardiles y Augusto Sánchez.

Atlanta
Boca Júniors

Arbitro: Aldo Ottone.
Horario: 21.00.
Atlanta: Reggi; Córdoba, Abdala, Casares y Elíveche; Soria, Carballo y Ramos; Contreras, Avallay y Candau.
Boca Juniors: Gatti; Pernía, Mouzo, Gutiérrez y Tarantini; Alves, Suñé y García Cambón; Mastrángelo, Taverna y Felman.

Independiente
All Boys

Arbitro: Jorge Sukutián.
Horario: 21.00.
Independiente: Quiroga; Bertolé, Villaverde, Trossero y Pavoni; Aldo Rodríguez; Semeneweicz y Bochini; Britez, Astegiano y Bertoni.
All Boys: Barisio; Pintos, Insaurralde, Klasmeier y Montero; Bongiovanni, Raimondo y Valdivia; Krabbler, Del Valle y Godoy.

INTERZONAL

Unión
Colón

Arbitro: Sergio García.
Horario: 21.00.
Unión: J. Pérez; Reghenardt, Trullet, A. Merlo y Bottaniz; Bianchini, Telch y Marchetti; Moreno, Trossero y Garello.
Colón: Constantino; Araoz, Di Placido, Mariano y Edgar Fernandez; Zimmerman, Ernesto Alvarez y Mazo; J. C. Lopez, Villarruel e Iman.

ZONA "B"

Gimnasia y Esgrima
Vélez Sársfield

Arbitro: Luis Pestarino.
Horario: 21.00.
Gimnasia: Dallovere; Ferreyra, Nicolau, Gottfrit y Ross; Pedrazza, Echauri y Beltran; Tutino, Di Meola y Forgues.
Vélez Sársfield: Falcione; Maraquin, Barreiro, Larraquy y Mier; Cardone, Quinteros y Asad; Roselli, Santillan y Durso.

Newell's O. B.
Quilmes

Arbitro: Roberto Barreiro.
Horario: 21.00.
Newell's: Carrasco; Rebbotaro, Pavoni, Sperandio y Ortiz; Giusti, Gallego y Ribecca; Danguise, Palacios y Rocha.
Quilmes: Miguelucci; Luppo, Milozzi, Togneri y Gano; Mainonis, Togneri y Horacio Salinas o Gómez; Ponce o González Kaliszuk.

San Lorenzo
Témperley

Arbitro: Jorge Romero.
Horario: 21.00.
San Lorenzo: Irusta; Villar, Oguin, Sánz y Uzin; Chazarreta, Gauna y Mendoza; Iglesias, Premici y Rizzi.
Témperley: Guibaudo; García Sangenis, Panizzo, Cvitkovic y Martínez; De Marta, Donaires y Biondi; J. C. Merlo Valencia y Noguera.

Argentinos Júniors
Racing Club

Arbitro: Pedro Feola.
Horario: 15.30.
Argentinos Jrs.: Quintabani; R. González, Pellerano, Urchevic y Minutti; Fren, Niro y Giordano; Jorge Lopez, Carlos Alvarez e Irigoyen.
Racing Club: Leone; Glariá, Correa, Papaiarea y Cardenas; Magalhaes, Herrera y Cordero; R. Diaz, Fortunato y Scotta.

River Plate
Chacarita

Arbitro: Roberto Maino.
Horario: 21.00.
River: Fillol, Comelles, Perfumo, Passarella y H. López; J. J. López, Russo y Alonso; Pedro González, Luque y Reinaldi.
Chacarita: Onzari; Gizzi, Bordón, Moraes y Crossato; Ischia, Marangoni y C. Salinas; O. Benitez, Orellana y O. Ferrero.

Busca, no designado

BUENOS AIRES, 1º (Télam). — El juez Claudio Busca no dirigirá mañana partidos correspondientes a la 21ª fecha del certamen Metropolitano de fútbol de primera división, dado que el Colegio de Arbitros no lo incluyó en la lista respectiva. Pese a que el viernes pasado había sido notificado que debía retirar, ayer, su nombramiento.

Pese a que no hubo notificación oficial al respecto, un vocero de AFA aseguró que se había tomado tal actitud debido a que la calificación del árbitro en el partido que disputaron el domingo Huracán y San Telmo, fue catalogada "como pésima" por el veedor oficial.

En dicho encuentro, Busca expulsó a seis futbolistas de San Telmo: Carlos Camejo, Pedro Coronel, Arturo Wenner, Alberto Cloquel, Mario Sarmiento y Roberto Minutti, de los cuales los tres primeros fueron autorizados a actuar mañana frente a Rosario Central, por el Tribunal de Disciplina, por considerarse que las faltas que determinaron su salida del campo no revestían gravedad.

Considérase en círculos vinculados con la AFA que la situación de Busca, cuyas actuaciones en el presente certamen merecieron más de una objeción, es incierta.

El citado juez en 17 partidos que lleva dirigidos este año, sancionó quince penales, diez de ellos para los locales, y expulsó a 18 jugadores, 15 de equipos visitantes, cifras que avalarían la posición de los dirigentes que sostienen que "es excesivamente localista".

Lo que causa mucha extrañeza en AFA, de acuerdo con el informe del veedor, fue que las irregularidades se produjesen en un partido que no tenía trascendencia para la definición de las posiciones, pues Huracán ya está clasificado para la rueda final y San Telmo para la zona del descenso.

De todos estos antecedentes tomó conocimiento ayer el presidente de AFA, doctor Alfredo Cantilo.

Boca Júniors en Filadelfia

BUENOS AIRES, 1º (NA) — El equipo de Boca Júniors enfrentará en Filadelfia, Estados Unidos, al conjunto de Roma, de Italia, los días 22 y 24 del corriente.

Así lo informó la oficina de prensa de la institución de la Ribera a un cronista de esta agencia.

En el curso de la misma gira, Boca se medirá con el equipo neoyorquino Cosmos, en el que se alista el ex mejor jugador de fútbol del mundo, el brasileño Pelé, y el ex internacional italiano, Chinaglia.

Prode

BUENOS AIRES, 1º (NA). — Se informó en Lotería Nacional de Beneficencia y Casinos que, por razones de organización, el Prode Nº 186 correspondiente al 12 y 13 del corriente, se integrará sin partidos de primera división "A".

Esta variante se debe a que recién la semana próxima serán conocidos los fixtures de las dos ruedas finales del campeonato Metropolitano, cuya ronda clasificatoria finaliza el próximo domingo, siempre y cuando no haya partidos de desempates por igualdad de posiciones en puestos decisivos.

La jugada 186 del Prode quedará integrada con los diez partidos de primera "B" y tres de primera división "C", a saber Nº 11, Liniers-Excursionistas; Nº 12, Tristán Suárez-Argentino de Quilmes y Nº 13, Deportivo Armenio-Barracas Central.

Monzón se adiestrará en París desde el 10

PARIS, 1º (Télam-AFP). — Para su pelea con el colombiano Rodríguez Valdés, el 26 de junio, en Montecarlo, por el título único de los medianos, el argentino Carlos Monzón se adiestrará en París a partir del 10 del actual.

Los organizadores de la pelea están preparando a Monzón un campo de entrenamiento en los jardines del hotel Mediterráneo, con el correspondiente encordado, y otro en el interior, para ser utilizado en caso de lluvia.

Carlos Monzón se alojará en el citado hotel, ubicado en el elegante barrio de Neuilly, a dos pasos del bosque de Boulogne, donde el campeón del mundo de la Asociación Mundial hará sus habituales caminatas matutinas. Según el promotor Rodolfo Sabbattini, Monzón se entrena actualmente con extraordinaria dedicación y su meta es recobrar la corona única, que fue suya hasta que el Consejo Mundial lo despojó de la mitad, que ostenta Valdés, mediante una decisión que fue generalmente considerada como absurda.

Almirón y Cabral, hoy en el Luna

BUENOS AIRES, 1º (NA). — Los medio mediano juniors Alfredo Cabral y Alberto Almirón se enfrentarán mañana a diez round en el habitual programa de los miércoles —que es televisado— organizado por la empresa Luna Park.

El santafesino Almirón se encuentra ubicado en la séptima colocación del escalafón nacional de la categoría, mientras que su rival no figura en el escalafón.

Cabral sólo ha sostenido dos peleas como profesional.

En la primera de ellas derrotó por nocaut en el primer asalto a Natalio Ibarra y en la restante no hubo decisión dado que al producirse un choque accidental con su rival, Rómulo Correa la pelea se suspendió en el asalto de apertura.

Como aficionado representó a la Argentina en importantes torneos internacionales y en el último campeonato mundial, disputado en Cuba, fue eliminado en los cuartos de final.

Almirón por su parte sostuvo 20 peleas de las que ganó 5, empató 7 y perdió 8.

Tenis

Ganaron Ashe, Borg y Cornejo

PARIS, 1º (UPI). — El campeón defensor, el tenista sueco Bjorn Borg, se recuperó hoy de un mal comienzo para imponerse a un francés que no figura en el escalafón, mientras que el norteamericano Arthur Ashe debió luchar para vencer a su compatriota Raz Reid, en el campeonato abierto de tenis de Francia, con premios por 210.000 dólares.

Después de perder 0-5 en el primer set, frente al joven francés de 19 años, Dominique Bedel, Borg se recuperó ganando los tres siguientes 6-0, 6-4, 7-5, en la cancha central del estadio Roland Garros, en partido de la primera rueda.

A su vez Ashe, quien intenta agregar la corona francesa a su lista de grandes campeonatos, no pareció estar cómodo en la lenta cancha de arcilla, pero ganó 7-6, 6-3, 7-5.

Por su parte el noveno en la clasificación Brian Gottfried, de Estados Unidos, pasó a la segunda rueda al derrotar al colombiano Jairo Velasco por 7-5, 6-1, 7-5.

Resultados de la jornada:

Hombres, sencillos, primera, Buster Mottram, Gran Bretaña, derrotó a Dick Dell, Estados Unidos, 6-1, 7-5, 6-1; Patricio Cornejo, Chile, a Henry Bunis, Estados Unidos, 6-1, 3-6, 6-2, 6-2; Jun Kuki, Japón, a Birger Anderson, Suecia, 6-1, 7-5, 6-7, 7-5; Victor Pecci Paraguay, le ganó a Mark Edmonson, Australia, 6-3, 6-3, 3-6, 6-4; Hans Fohmann, Alemania Occidental, a Jorge Andrew, Venezuela, 1-6, 6-1, 6-3, 7-5; Ray Moore, Sudáfrica venció a John Bartlett, lecz Taroczy, Hungría, a Colin Dowdeswell, Rhodesia, 6-2, 2-6, 7-5, 6-2; J. Edison Mandarino Brasil, a Nikki Spear, Yugoslavia, 6-3, 1-6, 7-5, 6-2; José Higueras, España, a Christophe Roger Vasselin, Francia, 6-2, 6-1, 6-2; Antonio Zugarelli, Bretaña, 0-6, 1-6, 6-2, 6-3, 6-4; Uli Pinner, Alemania Occidental, a Juan Munanola, España, 6-1, 1-0 (se retiró lesionado); Jaime Filiol, Chile, a Carlos Kirmayr, Brasil, 6-2, 6-2, 6-4; Bjorn Borg, Suecia, a Dominique Bedel, Francia, 0-6, 6-0, 6-4, 7-5; Brian Gottfried, Estados Unidos, se impuso a Jairo Velasco, Colombia, 7-5, 6-1, 7-5; Jean-Francois Caujolle, Francia, eliminó a Kjell Johansson, Suecia, 3-6, 6-3, 7-6, 6-3; Charles Pasarell, Estados Unidos, dio cuenta de Chris Kachel, Australia, 5-7, 4-6, 7-6, 6-3, 6-3; Nikki Pilic, Yugoslavia, le ganó a Jim Macanus, Estados Unidos, 6-2, 2-6, 7-6, 6-1; Antonio Muñoz, España, a Janos Benyik, Hungría, 6-7, 5-7, 6-3, 6-2, 8-6; Manuel Orantes, España, a Norman Holmes, Estados Unidos, 6-2, 6-2, 6-1; Harold Salomón, Estados Unidos, batió a Kim Warwick, Australia, 1-6, 4-6, 6-4, 6-1, 6-2; Juan Gisbert, España, a John Newcombe, Australia, 2-6, 7-6, 7-5, 6-4; Raúl Ramírez, México, a Angel Giménez, España, 6-2, 6-3, 6-1; Bernard Mignot, Bélgica, a Paolo Bertolucci, Italia, 6-2, 6-2, 6-4; Zelko Franulovich, Yugoslavia, a Bob Carmichael, Australia, 6-3, 6-2, 7-5; Patrick Proisy, Francia, a Martín Robinson, Gran Bretaña, 6-0, 2-6, 6-1, 6-1; Eddie Dibbs, Estados Unidos, derrotó a Karl Meiler, Alemania Occidental, 7-5, 6-3, 6-1; Hans Plotz, Alemania Occidental, a Geoff Masters, Australia, 6-2, 0-6, 6-1, 7-5.

Sancionarían a jugadores del seleccionado juvenil

BUENOS AIRES, 1º (NA). — Los jugadores Alberto Tarantini, Marcelo Trobbiani, Daniel Valencia, Américo Gallego y Daniel Passarella, integrantes del Seleccionado Nacional de Fútbol, podrían llegar a perder toda posibilidad de jugar el Campeonato Mundial de 1978 si el tribunal de disciplina de la AFA les impone cuando menos la sanción mínima por negarse a viajar a Tolón, Francia, con el combinado juvenil.

El comité ejecutivo de la AFA aún no ha remitido al tribunal los antecedentes del caso en el que los jugadores integrantes del seleccionado juvenil no aceptaron viajar a Francia para participar en el cuarto torneo de "las esperanzas" por considerar escasas las sumas ofertadas por AFA en concepto de premios y viáticos.

El artículo 164 del reglamento de transgresiones y penas, cuya aplicación correspondería para los rebeldes, consigna que la sanción a los culpables de un hecho semejante debe ser inhabilitación de dos a cinco años para actuar en representativos nacionales y de diez a treinta partidos de suspensión en los equipos de clubes.

Balbuena

BUENOS AIRES, 1º (Télam). — "Nosotros hemos dado autorización a un empresario para vender al puntero derecho Agustín Balbuena, al Colo Colo, de Chile, pero hasta el momento la operación no se concretó", manifestó a Télam el presidente de Racing, escribano Ramón Vinagre.

"Para que ello ocurra es imprescindible que lleguen a un acuerdo económico con el jugador, con el que estimo todavía no han conversado. Entonces, la transferencia será un hecho dado que Racing aceptó el ofrecimiento de tres millones de pesos que hizo llegar la entidad chilena", agregó el directivo de Avellaneda.

Durán - Castellini

TOKIO, 1º (Télam - Latín - Reuter). — El español Jose Durán, nuevo campeón mundial de los medianos juniors, enfrentara en setiembre al japonés Masahiro Misako si antes conserva el título ante el argentino Miguel Angel Castellini, informaron hoy los representantes del boxeador local.

Durán conquistó la corona el 13 de mayo al imponerse por nocaut en el decimocuarto asalto al ex campeón Koichi Wajima, de Japón, en una pelea celebrada en esta capital.

De acuerdo con una información de la Asociación Mundial de Boxeo (AMB), el ganador de ese combate debía comprometerse a enfrentar a Castellini, originalmente contendor de Wajima, dentro de los siguientes sesenta días.

AVISOS CLASIFICADOS

(Viene de la Pág. anterior)

Ley 11867

LEY 11.867. — A los efectos de la ley, se hace saber que los señores Manuel Durán y Manuel López Bayo venden y transfieren el negocio de Café, Bar y Confitería "Pasapoga" ubicado en Galería Charif, Local 2 y 4, sito en calle San Martín 1070 de la Ciudad de Mendoza, al señor René Humberto Ferrari Lazo libre de pasivo y personal. Oposiciones de ley al Dr. Ricardo Omar Méndez, Lamadrid 336, Ciudad de Mendoza.
2|6|C|801|4|6

Pensión y Piezas amobladas

A MATRIMONIO humildes o Srtas. doy alojamiento c|½ pensión o lugar a cocina. José V. Zapata 429, C.
2|6|C|867|2|6

A 2 CABALLEROS, cómoda habitación calle. Tel. 214050.
2|6|T|06165|2|6

A CABALLERO alquilo habitación con baño privado y cochera Tel. 226854. Rivadavia 121, G. Cruz.
2|6|F|83072|2|6

ALOJAMIENTO muy distinguido, casa familia, a señor honorable. Teléfono 252972.
1º|6|T|6084|2|6

ALOJAMIENTO caballeros - casa familia - Av. España 1927 C.
1|6|C|509|2|6

ALOJAMIENTO, doy casa familia Montecaseros 1275, ciudad.
2|6|C|906|2|6

ALOJAMIENTO matrimonio solo y caballero. Entre Ríos 553.
2|6|T|06138|4|6

BUSCO habitación independiente con baño caballero solo. Teléfono 231222.
2|6|C|823|2|6

CASA familia, pensión distinguida para personas ancianas. Maza 661.
1º|6|C|568|3|6

CAMBIO alojamiento señora sola por horas trabajo matutino. 252267.
2|6|C|932|2|6

DOY PENSION para estudiante o persona sola, frente terminal. Teléfono 218138.
1º|6|T|6085|2|6

DISPONEMOS de habitación para dama mensual. Rodríguez 737. Mendoza. Tel. 250947. Residencial "Lavalle".
2|6|C|781|3|6

DOY pieza amoblada, d|cocina. - Salta 1585. Tratar de mañana.
2|6|C|861|2|6

HABITACION casa flia. Emilio Jofré 332. Telef. 246043.
3ª|5|C|875|2|6

HABITACIONES mensual, confortables; casa seria. L. Aguirre Nº 413. Tel. 252031.
1|6|C|404|3|6

HABITACIONES amobladas alquilo, derecho cocina, teléf., cochera. Fco. de la Reta 945, y José Federico Moreno 1386, San José. Mza.
2|6|T|6183|2|6

HABITACION confortable, comodidades, caballero solo. General Paz 453-55, ciudad.
2|6|C|934|2|6

HOSPEDAJE caballeros a compartir 1 cuadra Facultad. Aristides Villanueva 570. Cdad.
2|6|T|06153|2|6

PENSION económica a señoritas, Sras., en casa de familia. Mitre 2632. Ciudad. Colectivo 15.
2|6|C|745|3|6

RESIDENCIAL de categoría, pleno centro, da alojamiento matrimonios, empleados, estudiantes. San Lorenzo 19, ciudad.
2|6|C|926|2|6

SE ALQUILA habitación con pensión completa, en casa de familia a turista o estudiantes; por mensualidades. T. 220362.
2|6|T|6196|3|6

VIANDAS a domicilios, comidas caseras. Tel. 24144i.
2|6|C|948|3|6

Arriendos y Cambios

A PROPIETARIOS recomendamos examinar las promesas. Evítese dificultades. Diríjase únicamente a quien cuyo nombre y apellido inspira confianza. Mediante nuestro servicio. Usted alquila asegurándose. Consúltenos gratuitamente. José Federico Moreno. Ex director de la Cámara Alquileres. San Lorenzo 332. Teléfono 249745.
2|6|C|936|4|6

A - PROPIETARIO de casa, departamento, oficina, galpón, local, cochera, etc., alquile por nuestro intermedio le aseguramos inquilino perfecto y absoluto control de su inmueble, cánon reajustable, excelentes garantías. Ofrecer a C. E. Barrera Oro y J. P. Landart. Mitre 1378. Mza. Tel. 257726 y 251537.
29|5|F|82756|15|6

A ALQUILERES 100 % seguridad, reajustables semestralmente. - Evite problemas de cobranza, cobre puntualmente, pague o no el inquilino, usted cobra igual. Estas y otras ventajas ofrecemos. Alquile por nuestro intermedio, ganará tranquilidad y seguridad. - Visite n|oficinas o solicite tasador s|compromiso. Provivienda. Perú 1214. - Teléfonos 258054 y 255813.
31|5|C|997|2|6

A $ 18.000 alquiler, instituto céntrico (belleza, adelgazamiento). Transfiérese vendiendo aparatos. José Federico Moreno. San Lorenzo 332.
2|6|C|936|2|6

A $ 15.000, casita, Dorrego, 4 ambientes, garaje. José Federico Moreno. San Lorenzo 332.
2|6|C|936|2|6

A $ 20.000 departamento moderno; 5ª Sección. José Federico Moreno. San Lorenzo 332.
2|6|C|936|2|6

A $ 40.000, casa antisísmica, bien amueblada, teléfono. José Federico Moreno. San Lorenzo 332.
2|6|C|936|2|6

A $ 50.000 galpón flamante, amplio. Apropiado para empresa importante. José Federico Moreno. San Lorenzo 332.
2|6|C|936|2|6

A PROPIETARIOS: Necesito alquilar casas, departamentos para atender numerosos pedidos de n|clientes. Castro Raffo Inmobiliaria. Gutiérrez 732. Teléfono 256739.
1|6|F|84551|30|6

A $ 30.000 local, teléfono, Adolfo Calle casi Costanera: c|vidriera, oficina, cocina. Provivienda. - Perú 1214.
2|6|C|944|2|6

A PARTICULAR alquilo casa Dpto. chico hasta 8.000. Buena garantía Teléfono 247520.
2|6|C|825|2|6

A $ 22.500, casa Godoy Cruz: 1|comedor, 4 dormitorios, 2 baños, dependencias. Provivienda. Perú 1214.
2|6|C|944|2|6

A $ 19.000, casa p|depósito o negocio, esquina, 6ª, salón, 3 habitaciones, patio. Provivienda. Perú 1214.
2|6|C|944|2|6

A $ 12.000, 2 salones 7 x 5, c|vidriera, e|vehículo, patio a 1/2 cuadra O'Higgins. Godoy Cruz. Provivienda. Perú 1214.
2|6|C|944|2|6

A MATRIMONIO solo o persona sola alquilo pequeño Dpto. Pellegrini 724 Godoy Cruz.
2|6|T|06135|2|6

ALQUILAR para consultorios médicos necesitamos departamento o casa, living, 2 ó 3 dormitorios, teléfono. Preferentemente planta baja. Llamar: Teléfono 245285. Interesado directo.
30|5|C|80|2|6

ALQUILO amplio departamento Castelar 675, Dpto. 5, 4ª sección. ciudad.
2|6|C|917|2|6

AMUEBLADA 3 dormitorios, dependencias $ 26.000. Caminos. Federico Moreno 1819.
2|6|C|929|2|6

Servicio Doméstico Pedidos

AA - EMPLEADA cama adentro, con referencias, buen sueldo. Tel. 249238. Beltrán 2020. Godoy Cruz.
1|6|C|430|3|6

A.A. MUCAMAS, cocineras, niñeras, hasta 750.000. Morón 184. Cdad.
31|5|C|213|4|6

A EMPLEADAS necesito. Buenos sueldos. Agencia - España 1663. Teléfono 259168.
31|5|C|850|4|6

A EMPLEADA cama adentro se necesoita. San Juan 1238. Piso 6º - 30. Ciudad.
31|5|C|117|2|6

A SEÑORA o señorita mayor práctica en cocina y demás tareas domésticas, sin planchado, para atender a corta familia se necesita por medio día. Sueldo a convenir. Vicente Gil 489. Tel. 293425. Micros 3, 8, 9 y 16.
1|6|F|84802|2|6

A EMPLEADA mayor cama adentro, hay otra. Emilio Civit 245. Mendoza.
1|6|T|6076|2|6

A-EMPLEADA por medio día que entienda cocina sencilla pesos 350.000. Espejo 764, ciudad.
2|6|T|6175|2|6

A EMPLEADA cama adentro se necesita con referencias, buen sueldo. Llamar, teléfono 262640.
2|6|T|06148|2|6

A EMPLEADA cama adentro para matrimonio joven con referencias. Lavalle 101 esquina. San Juan.
2|6|T|06130|3|6

A EMPLEADA cama adentro con referencias sin cocina ni lavado ni planchado. Avda. España 724. 5to. Piso Dpto. B. Tel. 242528.
2|6|T|06133|3|6

A. EMPLEADA cama adentro sin lavado ni planchado, buen sueldo. Sargento Cabral 208. Teléfono 246416.
2|6|T|06136|3|6

A EMPLEADA con o sin retiro con referencias. Aristides Villanueva 707. Cdad.
2|6|T|06164|3|6

A EMPLEADA por horas de tarde limpieza, planchado. Tratar de tarde. Martín Zapata 307. Cdad.
2|6|C|833|2|6

A-COCINERA medio día, 3 mayores, hay mucama, excelente sueldo. Belgrano 1194.
2|6|C|876|2|6

ATENCION 3 personas, cama adentro, buen sueldo. Videla Castillo 2249. Micro 4.
2|6|C|739|4|6

BUENOS AIRES necesito 2 empleadas competentes con referencias. Tel. 246154.
1|6|C|580|2|6

COCINERA, mucama, niñera y matrimonio sin hijo necesito. Rivadavia 610.
2|6|C|937|2|6

CHICA cama adentro hasta 18 años sin lavado ni cocina, sueldo convenir. Tel. 222163.
2|6|F|85000|2|6

EMPLEADA cama adentro sin lavado ni planchado, sueldo, pesos 700.000, únicamente con referencias. Huarpes 27 Mendoza.
29|5|F|82804|2|6

EMPLEADA cama adentro, sin lavado ni planchado. Buen sueldo. Referencias. Ugarte 1114, - La Puntilla, G. Cruz. Tel. 220497.
1|6|C|579|582|2|6

EMPLEADA cama adentro, sueldo $ 5.000. Mitre 685. Mendoza.
1|6|T|6075|2|6

EMPLEADA atención 2 personas grandes sin cocina, 5 horas, sábados, domingos y feriados libres muy buen sueldo. Rodríguez 80, ciudad, micros 8 y 10 esquina.
2|6|T|6131|2|6|D

EMPLEADA medio día limpieza, lavado, planchado. Sueldo pesos 400.000. Avda. España 1148, 5º B.
2|6|C|884|2|6

EMPLEADA doméstica mayor 22 años, sin lavado ni planchado. sueldo $ 600.000, de 8.30 a 19.30 departamento chico. Tucumán 262, ciudad. 1er. piso Dpto. 3.
2|6|T|6188|2|6

EMPLEADA todo el día. General Paz 57, Dpto. 2, Godoy Cruz.
2|6|T|6163|2|6

EMPLEADAS cama adentro necesito, otra con niño. Agencia, Salta 1587.
2|6|C|839|2|6

EMPLEADA medio día sin cocina, sueldo 4.000. Calle 2 1260. Barrio Maestros, Godoy Cruz.
2|6|T|06146|2|6

EMPLEADA cama adentro. Buen sueldo. Avelino Maure 823. Ciudad. Tel. 259348.
2|6|C|783|3|6

EMPLEADA cama adentro Patricias Mendocinas 248. Godoy Cruz.
2|6|T|06128|2|6

EMPLEADA para todo quehacer sin cocina con referencias y retiro. Buen sueldo. Olascoaga Nº 2185.
2|6|T|06129|4|6

EMPLEADA servicio doméstico buen sueldo. Tratar en San Martín 1526, Cdad. Tel. 217706.
2|6|C|900|2|6

EMPLEADA cama adentro entienda cocina responsable. Patricias Mendocinas 873. Ciudad.
2|6|T|06126|3|6

NECESITO empleada muy buen sueldo, cama adentro, competente. Rioja 1529.
1|6|T|6087|3|6

NIÑERA cama adentro necesito. Rioja 441. Ciudad.
1|6|T|6073|2|6

NECESITO persona para servicio, doméstico. Avda. España 1862. Ciudad.
2|6|T|06137|3|6

NECESITO empleada cama adentro, para limpieza ulcamente. Agustín Alvarez 952, ciudad.
2|6|C|873|3|6

PENSIONADO de ancianos necesita señora jubilada. 25 de Mayo 1200. Ciudad.
1|6|C|397|2|6

SEÑORA sola necesita empleada competente cama adentro con referencias. Tratar Garibaldi 230 ciudad.
2|6|T|6167|3|6

SE NECESITA empleada para limpieza solamente de 8 a 12. Olegario Andrade 872, ciudad.
2|6|C|894|2|6

SE NECESITA empleada mayor de 30 años, Rivadavia 68 Cdad.
2|6|C|666|2|6

URGENTE necesito chica para casa familia. Pago 900.000 T. 292497.
2|6|T|6195|2|6

Ofrecidos

A EMPLEADAS seleccionadas Agencia España 1683, seriedad, garantía. Teléfono 259168.
31|5|C|850|4|6

AL T. 291104, solicite empleadas seleccionadas garantisadas, consulte. Moron 284.
31|5|C|213|4|6

LAVAMOS, planchamos su ropa, economía, rapidez, garantía. Tel. 223802.
1º|6|C|551|7|6

PARA lavado, planchado, limpieza. José Hernández 1956. Las Heras.
1º|6|C|547|3|6

RECIBO ropa lavar y planchar. Perito Moreno 328, Godoy Cruz.
28|5|F|676779|6|6

SE OFRECEN empleadas cama adentro. Tratar: Salta 1587, Ciudad.
2|6|C|839|2|6

SRA., Agencia Bombal, ofrece 4 empleadas excelentes. T. 292437.
2|6|T|6194|2|6

SE OFRECE persona mayor, servicio, doméstico. Calle Almafuerte 279. Las Heras.
2|6|C|773|2|6

LINDOR COVAS por WALTER CIOCCA

CORREO ARGENTINO Mendoza
Concesión Nº 47/Dto. 8º
Franqueo a Pagar
Concesión Nº 228
Tarifa Reducida

LOS ANDES

MENDOZA — Miércoles 2 de Junio de 1976 — Año XCIV — Núm. 31.292

Novedades del fútbol

Sustanciales cambios en varios conjuntos

Para el partido del domingo entre Godoy Cruz y Argentino, solamente se producirán variantes en el "Expreso". Con respecto al equipo que conduce el señor Abel Sklate se espera que el puntero izquierdo Farías se reponga de una lesión. Ayer se entrenó en forma liviana y es probable que pueda jugar el sábado. Argentino saldría a enfrentar a Godoy Cruz con la alineación del domingo pasado.

A su vez Godoy Cruz presentará en la línea de fondo la reaparición del marcador central Tomás Vicente Rossi, que reemplazaría al suspendido Miguel Angel Pascualetto.

En Bermejo

Durante el entrenamiento de ayer en Boca Júniors, el técnico Humberto Merlo mantuvo una larga charla con los jugadores. Se trató de buscarle explicación a las últimas derrotas y el técnico, luego de efectuar oportunos consejos ante algunos problemas, los instó a recuperar el rendimiento que los llevó a mantener el invicto hasta la novena fecha.

Con respecto a la formación para el próximo sábado, los cambios a realizarse son originados por las suspensiones que les aplicó el tribunal de penas a Enzo Acosta y Juan José Donato. Por Acosta entraría Mercado o en su defecto sería corrido al medio Jorge Montivero, pasando nuevamente a ocupar el puesto de marcador de punta derecha José Luis Lombardo. En la línea de volantes, la plaza que dejará libre Donato sería ocupada por Jorge Negrete o Luis Alberto Celdrán. La confirmación de los que actuarán de titulares se producirá mañana, después que el señor Merlo haga realizar el entrenamiento de fútbol.

Los boquenses de Bermejo para el sábado podrán contar nuevamente con su ofensiva titular, integrada por Hollman, Antonigni y Rossi.

Cambio "Azulgrana"

Andes Talleres, después del buen triunfo obtenido ante Godoy Cruz, irá a Bermejo con una variante en el ataque. Por

Para remplazar al suspendido Pascualetto, estará en la defensa de Godoy Cruz, Tomás Vicente Rossi.

El santiagueño Oscar Palavecino está afectado de un estado gripal. Se confía en su restablecimiento para esta semana.

el suspendido Oscar Pedro Elvira entrará Carlos Armando Quiroga, mientras que es dudosa la inclusión de Ramón Federico López por hallarse con un tirón. Ayer el puntero izquierdo no se entrenó y sigue bajo tratamiento médico.

P. F. "Blanquinegro"

Ayer asumió el cargo de preparador físico de Gimnasia y Esgrima el profesor José Olguín, con actuación anterior en Atlético Palmira. El señor Olguín reemplazará en ese cargo al profesor Aníbal Juliá que debió alejarse de su función por razones particulares.

Cena aniversario en Godoy Cruz

El club Godoy Cruz Antonio Tomba se apresta a celebrar el sábado próximo el nuevo aniversario de su fundación. Ese día, realizará la tradicional cena aniversario en sus instalaciones.

Los interesados en concurrir a la cena aniversario, deberán reservar su tarjeta en la secretaría del "Expreso", o bien al teléfono 222815.

Los "Azules"

En Independiente Rivadavia no se entrenó en la víspera el puntero derecho santiagueño Oscar Angel Palavecino por estar afectado de un estado gripal. Se informó que el médico Venalla lo atiende y es casi segura su recuperación para el próximo partido en Palmira.

"Azulgranas" unidos

A sol efecto de demostrarse la armonía que existe actualmente en Andes Talleres, la subcomisión de fútbol "Azulgrana" hará realizar mañana, desde las 21.30, una comida a la criolla con la participación del cuerpo técnico, plantel de jugadores, asociados y gente allegada a la entidad. Los interesados en concurrir a esa cena, deberán comunicarlo a los teléfonos 290728, 290020 y 291224.

Tres Esquinas y La Consulta juegan el 6

SAN CARLOS. — El domingo se disputará la cuarta fecha del torneo oficial de la Liga Sancarlina de Fútbol. Estos son los partidos conforme el programa elaborado: Chilecito vs. San Carlos, El Fortín vs. Villa Chacón, Tres Esquinas vs. La Consulta y Eugenio Bustos vs. La Celia. Libre: Juventud Unida.

Cena de la Peña de la Amistad

La peña de la Amistad Futbolística realizará el viernes próximo a partir de las 21.30 en los salones del club Español, la tradicional cena mensual que agrupa a calificados ex futbolistas de nuestro medio.

Los interesados en concurrir pueden adquirir las tarjetas en los domicilios de Lavalle 95 y Entre Ríos 192 de nuestra ciudad.

Delegados de ciclismo se reúnen hoy

La Asociación Ciclista Mendocina, ha convocado para hoy a las 20.30, a delegados de entidades afiliadas, a una reunión con la finalidad de tratar la iniciación de la temporada de fijo del presente año.

Escalante arriba en la fecha

En el local de la Federación Mendocina de Box, se enfrentarán el viernes próximo los profesionales Raúl "Nico" Pérez y el numero uno del escalafón nacional de los moscas, Carlos Escalante que arriba hoy en pelea desquite cuando igualaron en diciembre del año pasado.

De preliminar lo harán, semifondo, José Morales vs. Juan Carlos Sosa. Además se ha previsto dos combates más entre aficionados. Ambos pugilistas rendirán hoy, a las 18, prueba de estado.

González en Salta

El próximo 11 del corriente el mendocino Manuel González, cruzará guantes en la ciudad de Salta con Roque Roldán, tercero en el escalafón argentino.

Boca Júniors - Talleres juegan el 5 en Bermejo

Dieciséis consejeros participaron anoche de la sesión del consejo directivo de la Liga Mendocina de Fútbol, bajo la presidencia del señor Francisco Coccioni.

La primera decisión tomada fue el programa de partidos para la 12ª fecha del torneo oficial de primera "A" y "B". La programación será la siguiente: primera "A", sábado 5, Boca Júniors vs. Andes Talleres, a las 16.15. Domingo 6, Godoy Cruz vs. Argentino (en la cancha de Independiente Rivadavia); Maipú vs. Guaymallén (en la cancha de Argentino); Gimnasia y Esgrima vs. San Martín; Palmira vs. Independiente Rivadavia; y Huracán Las Heras vs. Luján, a las 16.15. Primera "B", Rodeo del Medio vs. Platense; Chacras de Coria vs. Luzuriaga (en la cancha de Mayor Drummond); Villa del Parque vs. Lavalle (en la cancha de Obrero Demaco); Leonardo Murialdo vs. Jorge Newbery; San Roque vs. Mayor Drummond; y Gutiérrez vs. Fray Luis Beltrán, desde las 16.15. Estará libre en esta fecha Obrero Demaco. El consejo directivo resolvió aprobar que se inicie el próximo domingo el torneo de novena división, reservado para niños de 12 años de edad. Se fijó un plazo hasta el próximo miércoles, a las 21, para que los clubes que inscribieron equipos completen la lista de buena fe.

La comisión de árbitros envió un despacho en el cual resuelve mantener para la segunda rueda el plantel de árbitros de primera "A" que dirigió la ronda inicial. El consejo directivo aprobó el despacho con el agregado que los diez árbitros mantenidos dirijan hasta el final de la temporada futbolística de 1976. Finalmente, el señor Francisco Coccioni, ante un pedido de los árbitros, recomendó a los clubes una mejor vigilancia policial. Seguidamente, se aprobó una moción del consejero Rodolfo González, en el sentido de enviar a la comisión de interpretaciones ese problema, a efectos de establecer el número mínimo de efectivos policiales que deberán custodiar el orden de acuerdo a la importancia de cada partido.

Tribunal de penas

Primera división: Boca Júniors vs. Luján. - Amonestar al jugador Atilio Civitillo (Luján) por tocar el balón con la mano en forma reiterada.

Palmira vs. San Martín. - Suspender por dos partidos al jugador David Giusfredi (Palmira) —reincidente— por intento de agresión a otro jugador. Suspender por un partido al jugador Ricardo Logiácono (San Martín) por proferir insultos a otro jugador.

Maipú vs. Argentino. - Suspender por una fecha la cancha de Maipú —reincidente— por la actitud de sus parciales durante y una vez finalizado el partido de referencia contra el árbitro y sus colaboradores.

Andes Talleres vs. Godoy Cruz. - Suspender por tres partidos al jugador Oscar Elvira (Andes Talleres) —reincidente— por realizar gestos obscenos al público. Amonestar al jugador Juan Rocha (Andes Talleres), por demorar intencionalmente el juego. Suspender por tres partidos al jugador Miguel Angel Pascualetto (Godoy Cruz) —reincidente— por practicar juego brusco. Se suspende por una fecha la cancha de Godoy Cruz —reincidente— por estar acusados sus parciales de arrojar proyectiles a un juez de raya.

Jugadores de primera división suspendidos por haber llegado al límite de cuatro amonestaciones. - Dos partidos de suspensión —reincidente— al jugador Juan Carlos Gutiérrez (Independiente Rivadavia); dos partidos de suspensión —reincidente— al jugador Juan José Donato (Boca Júniors); y un partido de suspensión al jugador Enzo Acosta (Boca Júniors).

Anzorena vs. Guillermo Cano esta noche

Continuará esta noche en el estadio Pacífico el torneo de básquetbol "Osvaldo Cursi", organizado por el club Deportivo Anzorena. Jugarán en encuentro semifinal, Anzorena vs. Guillermo Cano, a partir de las 21.45. De preliminar lo harán los equipos de primera "A" femenino, Agua y Energía vs. Y.P.F., desde las 20.30.

Organizan la "Gran cena Azul"

Ya están en venta las tarjetas para asistir a la gran cena "Azul", que se servirá el 8 de julio próximo en los salones de la Bodega del 900. Las reservas pueden efectuarse en la secretaría del club y en la oficina de cobranzas de la calle Patricias Mendocinas. Habrá números artísticos y obsequio de importantes premios.

Cursos de árbitros de básquetbol

La Asociación Mendocina de Básquetbol ha reiterado a los clubes afiliados el envío de candidatos a aspirantes a árbitros, cuyos cursos se iniciaron el lunes último.

Agrega la entidad rectora que extraña sobremanera la actitud de los afiliados de ignorar el reglamento en ese aspecto perjudicando notoriamente la buena marcha de la actividad. Explicó que solamente han enviado candidatos los clubes Israelita Macabi (2), Anzorena (2) y General San Martín (1), y que es indispensable que los demás hagan las designaciones a la brevedad para evitar la dilatación de la enseñanza teniendo en cuenta la necesidad de contar con un buen plantel de árbitros.

San Rafael

San Luis y Huracán abren la 5ta. fecha

SAN RAFAEL. — Con el encuentro a cargo de San Luis y Huracán, se pondrá en marcha el sábado la quinta fecha del torneo superior de fútbol. Este cotejo se jugará en cancha de la primera a partir de las 16.

Los restantes partidos se jugarán el domingo con el siguiente programa: Rincón del Atuel en su cancha jugará frente a Las Paredes; Goudge cotejará con Villa Atuel; Monte Coman será local ante Pedal y Atuel Norte tendrá como rival a Constitución. Quedará libre en esta emergencia el puntero, Argentino.

Arbitros

Se llevó a cabo el lunes en la reunión que estaba prevista entre miembros de la subcomisión de arbitros con éstos, para dejar debidamente aclarado la situación por la cual dicha subcomisión no le designó partido alguno para dirigir a Miguel Héctor Lorca. Todo indicaría que la situación planteada por los árbitros, que amenazaban con no dirigir el pasado fin de semana, y que había creado una situación de tirantez entre árbitros y Liga, ha quedado totalmente disipada, dado el clima de armonía y cordialidad, que se observó durante la reunión.

Pudimos saber que la subcomisión de arbitros no le efectuó nombramiento alguno a Miguel Hector Lorca, por cuanto éste ha sido suspendido momentáneamente, hasta tanto el tribunal de penas, investigue debidamente la acusación que se le ha formulado de "hacer gestos obscenos" durante el partido que éste dirigiera entre Monte Coman y Argentino, jugado en cancha de Goudge.

Primera "B"

San Martín, Quiroga y El Nihuil encabezan las posiciones de la zona "A" mientras que Las Malvinas es el único puntero en la zona "B", del torneo oficial de la categoría primera "B".

Disputadas las dos primeras fechas del certamen, las posiciones en ambas zonas están así conformadas: "A" San Martín, Quiroga y El Nihuil 4 puntos; El Tropezón 2; Don Bosco y Cuadro Benegas 1 y 1 punto Balloffet y Los Claveles. En la zona "B" Las Malvinas totaliza 4 unicades; La Llave, El Porvenir y Calle Larga con 2 y con un punto están Cuadro Nacional y Colonia Elena.

España es semifinalista en fútbol

BUDAPEST, 1º (Télam-D.P.A.). — El equipo de fútbol juvenil de España, derrotó esta tarde por 3 a 0 a Islandia y pasó a la semifinal del Campeonato de Fútbol Europeo, que se viene disputando en varias ciudades húngaras.

Junto a España también se clasificaron los equipos de la Unión Soviética, Hungría y Francia.

En la semifinal se enfrentarán el próximo viernes en el estadio del Ferencvaros, en esta ciudad, Hungría-Francia y España-Unión Soviética.

La escena muestra el momento en que el señor Antonio Talia hace entrega del putter al señor Angel Riveros, capitán del Andino.

Golf: donación

El señor Antonio Talia, gerente de la Compañía Argentina de Seguros San Martín, invitó a las autoridades del club de Campo Mendoza y del Golf Club Andino, para hacerles entrega de putters Roy Cook M 1 N, la última palabra en palos de green, según se informó, para que sean disputados en ambos clubes como trofeo, en una clasificación que se iniciará a partir de este mes y se prolongará hasta el fin de la temporada.

Los señores Angel Riveros y Jorge Pillado Saavedra capitanes del Golf Club Andino y del Club de Campo Mendoza, respectivamente, recibieron de manos de los señores Talia y Juan Antonio Orfila (h), titular de la Federación Regional Centro Cuyo, los citados elementos de juego.

Al finalizar el acto, el señor Talia hizo una breve exposición manifestando que al hacer esta donación la compañía no persigue otro fin que el de fomentar la práctica del deporte. El señor Orfila en nombre de las entidades de Centro Cuyo, agradeció la colaboración que de esta manera presta la compañía aseguradora al deporte de golf mendocino.

Campeones de bochas del torneo "Vendimia"

Finalizó el campeonato de bochas "Vendimia" para parejas. Se clasificó campeón Villa Marini, integrado por los jugadores Julio Bru, Antonio Brumaz y Ramón Peña; subcampeón, General San Martín integrado por Alfredo Rubiolo, Jorge López y Roque Mercado.

En Reserva, se clasificó campeón Los Corralitos (Mario Ocampo, Juan Agüero, y Enrique Siroles); subcampeón, San José (Pedro Sará, Carlos Musri y Francisco Villegas); segunda, General San Martín (Raúl Velázquez, Juan Romero y Eugenio Ahumada); subcampeón, Agustín Alvarez (Octavio Carloni, Ricardo Lucarella y Hércules Giannoni); terceras, Argentino (César Cabrera, Ramón Montivero y Francisco Mingrino); subcampeón, Matadero F. M. (Miguel Gil, Armando Márquez y Luis Gutiérrez); cuartas, campeón, Villa Marini (Enrique Cotela, Enrique Arenas y Clemente Facio); subcampeón, Argentino (Carlos Lombardich, Antonio Moyano y Luis Báez); quinta, campeón, Vélez Sársfield (Juan Barrionuevo, Benjamín Pereyra y José Bosello); subcampeón, Cieneguita, (Manuel Ponce, Miguel Rodríguez y Ricardo Tripolone).

Ultimos resultados

Estos fueron los últimos resultados registrados por el torneo "Vendimia", parejas: desempates: reserva "B", Matadero 13 Los Charrúas 18; reserva "C", Villa Marini 11, Corralitos 18; terceras "D", Cieneguita 18, Agustín Alvarez 17; cuarta "A", Villa Marini 18, San Martín 8. En los partidos finales: primeras: V Hipódromo 13, Cieneguita 18; Villa Marini 18, San Martín 15; Cieneguita 5, San Martín 18; Villa Hipódromo 16, Villa Marini 18; Villa Marini 18 Cieneguita 15; San Martín 18, V. Hipódromo 6; reservas, San José 18, Giol 15; Los Charrúas G.P., Corralitos P. P.; San José 18 Los Charrúas 14; Giol 9, Corralitos 18; Corralitos 18, San José 1; Los Charrúas 18, Giol 14 y San José 16, Corralitos 18; cuartas, Villa Marini 18, Argentino 1; Argentino 5, Villa Marini 18; Vélez Sársfield 18, Cieneguita 16.

En segunda división se registraron estos resultados: A. Alvarez 11, San Martín 18; Independiente 9, P. Molina 18; San Martín 18, P. Molina 10; A. Alvarez 10, Independiente 17; Independiente P. P. San Martín G.P.; P. Molina 11, A. Alvarez 18; terceras: V. Marini 10, Matadero 18; Argentino 18, Cieneguita 16; Matadero 13, Argentino 18; V. Marini 18, Cieneguita 7; Cieneguita 18, Matadero 7; V. Marini 15, Argentino 18; V. Marini 15, Matadero 18; Cieneguita 15, V. Marini 18 y Matadero 18, Cieneguita 10.

La selección juvenil ganó a Cano: 72-65

Con la organización del Club Honor y Patria de Las Heras se cumplió un festival deportivo, en cuya oportunidad el Seleccionado Juvenil de básquetbol, que representará a nuestra provincia en el Campeonato Argentino superó al equipo superior de Guillermo Cano por 72 a 65. Previamente el equipo de minibásquetbol masculino de Cano venció a Honor y Patria por 35 a 18 y la reserva campeona de Honor y Patria superó a Godoy Cruz por 52 a 49.

De izquierda a derecha, las señoras Noemí Ozán de Leal y Clementina Rodríguez de Gibert, del Club de Gimnasia y Esgrima, durante su visita a este diario para referirse al próximo torneo de bridge.

Bridge en Gimnasia y Esgrima

El club de Gimnasia y Esgrima con sede en Gutiérrez 261, ciudad, ha organizado un torneo de bridge denominado Cuyano por equipos, en el que participarán Mendoza, San Luis y San Juan. La fecha inaugural está prevista para el viernes a las 18 y su culminación para el domingo en horas de la noche.

Visita

Para informarnos sobre el referido certamen de bridge visitaron este diario las señoras Clementina Rodríguez de Gibert y Noemí Ozán de Leal, colaboradoras del club de Gimnasia y Esgrima en esta rama deportiva.

Nos adelantó la señora de Gibert que el torneo que comenzará el viernes tiene carácter de piloto por ser el primero de importancia que se realiza en Mendoza. Tomada la experiencia indispensable, agregó, se organizarán certámenes de carácter nacional con el patrocinio de la Asociación Argentina de Bridge, a la que Gimnasia y Esgrima está afiliada.

Concluyeron las visitantes manifestando que el bridge será tomado con entusiasmo con el fin de propulsarlo en el ámbito local y que así lo entiende la subcomisión respectiva que a cargo de los señores Arturo Genesoni y Abel Biritos.

Guía Deportiva

Aviación

Informó el Aero Club Mendoza que a partir de la fecha se han iniciado los cursos de pilotos privados de avión. Dichas clases son impartidas por el instructor Ricardo Mattolini en las instalaciones que el club posee en La Puntilla. Los interesados que aún le falta completar los datos, pueden concurrir diariamente al campo de vuelo.

Básquetbol

Continuará el sábado el torneo oficial de básquetbol de cadetes y juveniles. Jugarán, en cadetes, 16, zona "A', Giol vs. Anzorena; Cultural vs. Muriaido; A. y Energía vs. Luján; zona "C" (partidos pendientes), Atenas vs. U.N.C.; regatas vs. Rivadavia; zona "B"; O.S.N. vs. A.M.S.A.; San Martín vs. Pedro Molina. En juveniles, 17, zona "A"; Giol vs. Anzorena; Cultural vs. Muriaido; Olimpia vs. Luján; H. y Patria vs. Macabi; zona "C" (Pendientes), Atenas vs. U.N.C.; Regatas vs. Rivadavia; Godoy Cruz vs. Talleres; zona "B" (pendientes), O.S.N. vs. A.M.S.A.; San Martín vs. P. Molina; Cano vs. Sayanca.

Bochas

Organizado por el club La Cieneguita de Las Heras, dará comienzo el sábado el cuarto torneo interprovincial de bochas, con motivo del aniversario de dicha entidad. En la oportunidad estará en juego el trofeo Nicolás Munaffó. E festival continuará el domingo.

Fútbol

En el Departamento de Rivadavia, jugarán el domingo en la mañana un encuentro amistoso de fútbol, los equipos de la municipalidad de Rivadavia y el club San Martín Norte de San Rafael. Luego será servida una comida a la criolla.

Papi fútbol

En las instalaciones de Andes Talleres dará comienzo en la fecha un torneo de papi fútbol denominado "Francisco Gavasci" en memoria del ex guadavalla "Azulgrana". Jugarán: 20.30, Pedro Molina vs. Independiente; 21.30, YPF vs. Atenas y a las 22.30, AMSA vs. I. Macabi. Dicho certamen es organizado por la subcomisión de básquetbol de la entidad.

Vóleibol

El sábado continuará el torneo oficial de vóleibol. Jugarán en cancha de Regatas, Regatas vs. CE.PA.DA. e Y.P.F., en cadetes y juveniles femenino. Cancha O.S.N.; O.S.N. vs. Andes Talleres, en juvenil y primera femenino y en cancha San Martín; Hípico vs. Talleres y San Martín vs. Talleres, en reservas y juvenil femenino.

Farmacias de turno en la región de Cuyo

PROVINCIA DE MENDOZA

Capital. — Hasta las 24: "Díaz Martos", San Martín 846, Tel. 248416; "Mirábile", La Plata 232, Tel. 216103. Día y noche: "Estación", Las Heras 698, Tel. 214226; "La Pirámide", San Martín 1699, Tel. 214395; "Fleming", Paso de los Andes 2304, Tel. 215301.

Policlínico Fleming: Tel. 245792 y 241810.
Hospital Central: teléfonos 248600, 240063 y 245287.
Hospital Emilio Civit: Tel. 250000 y 216320.
Hospital Ferroviario: Tel. 252600.
Hospital El Carmen: Tel. 220279 y 220803.
Servicio Sacerdotal Nocturno: de 21.30 a 6.30, tel. 255654.
División Bomberos: Tel. 244888.
Comando Radioeléctrico de la Policía: Tel. 244444.

Godoy Cruz. — Hasta las 24: "El Cóndor", Alvarez Thomas 99, Tel. 222616; "Congreso", Tucumán 395, Tel. 248703; "La Salud", Paso de los Andes 2099. Día y noche: "Derqui", San Martín 639, Tel. 221110; "Curie", Tiburcio Benegas 715, Tel. 227500; "La Perla", carril Sarmiento 1670, Tel. 226082.
Las Heras. — Hasta las 24: "Coronel Díaz", Coronel Díaz 348, Tel. 214689; "Real", San Miguel y Burgos, teléfono 251589. Día y noche: "Del Norte", San Miguel 610, Tel. 251875.
Guaymallén. — Hasta las 24: "Cobo", Cobo y Juan Gualberto Godoy, Tel. 292409; "Nueva Ciudad", Videla Correas 199; "Cabildo", Cabildo 493, Tel. 260069. Día y noche: "Nihuil", Godoy Cruz y Félix Suárez; "Alhambra", carril Nacional 6720; "Del Barrio", Las Heras y Correa Sáa, Tel. 292409.
Luján. — Día y noche: "Berazategui", Sáenz Peña y Taboada, Tel. 980746.
Maipú. — Día y noche: "Maipú", San Martín 248, Tel. 972614.
General Gutiérrez. — Día y noche: "Rawson", Maza y Fleming, Tel. 972335. Hasta las 24: "Del Carril".
Junín. — Día y noche: "Mitre", Mitre 567, Tel. 18.
San Martín. — Hasta las 24: "Mayo", 25 de Mayo y Godoy Cruz. Día y noche: "Libertad", Balcarce 333, teléfono 21510.
La Paz. — Día y noche: "Cuesta", Sarmiento y San Martín, Tel. 21.
Tunuyán. — Día y noche: "Ramírez", San Martín 1242, teléfono 2357.
Eugenio Bustos. — Día y noche: "Santa Teresita", San Martín 302, Tel. 3.
Tupungato. — Día y noche: "San José", Belgrano 598, teléfono 8052.
La Consulta. — Día y noche: "Virgen de Luján", Ejército de los Andes 450, Tel. 28.
Santa Rosa. — Día y noche: "Santa Rosa", ruta 7 sin número, Tel. 27.
Las Catitas. — Día y noche: "San Andrés", ruta 7 s/n.; "Las Catitas", avenida Eulalia Calderón s/n.
La Dormida. — Día y noche: "La Ruta", ruta 7 s/n.; "Del Pueblo", avenida Remo Falciani s/n., Tel. 22.
Villa Atuel. — Día y noche: "Tonn".
San Rafael. — Día y noche: "San Rafael", Avellaneda 143, Tel. 22117; "Abona", avenida Mitre 202, Tel. 21238.
General Alvear. — Día y noche: "Alvear", Alvear Oeste 89, Tel. 2149.
Malargüe. — Día y noche: "Malargüe", San Martín 354, teléfono 88.

PROVINCIA DE SAN JUAN

Capital. — Hasta las 24: "Santa María", Victoria 301, Rawson; "Patín", Rivadavia 89 Oeste, Tel. 23587; "Universal", avenida Rawson 475 Sur, Tel. 27408; "Rosello", Abraham Tapia 475 Sur, Tel. 29262. Día y noche: "González", Bartolomé Mitre 136 Oeste, Tel. 23043; "Montenegro", San Martín 3561 Oeste, Tel. 23562; "Del Sur", Mendoza 702, Villa Fleury, Tel. 27435; "Corona", Mendoza 498 Norte, Tel. 22196; "Modelo", Mendoza 605 Sur, Tel. 23410.
Caucete. — Día y noche: "Carvajal", Boulevard Sarmiento 353, Tel. 61025.
Pocito. — Día y noche: "De Luján", Ingeniero M. Zalazar s/n., Tel. 69.
Albardón. — Día y noche: "Luna".
Jáchal. — Día y noche: "Jáchal".
25 de Mayo. — Día y noche: "Balmaceda".

PROVINCIA DE SAN LUIS

Capital. — Día y noche: "Lourdes", Pringles 949, Tel. 4553; "Avenida", Pedernera 1247, Tel. 3440; "Santa Rita", 9 de Julio y Chacabuco, Tel. 3648.
Ciudad de Mercedes. — Día y noche: "Lavalle", Pedernera 500, Tel. 2388; "Barrio Pringles", H. Yrigoyen y Sulpacha, Tel. 1471; "Santa Pau", General Paz y Doctor Zabala Ortiz, Tel. 1564.

Visitaron el diario LOS ANDES, el presidente del club Fanini, el secretario de la Asociación Ciclista Mendocina y los pedalistas, Roberto Bernard y Gustavo Alvaro.

Ciclistas en LOS ANDES

Estuvieron de visita en el diario LOS ANDES, el presidente del club Fanini, señor Ivanó Fanini, el secretario de la Asociación Ciclista Mendocina, Genaro Reta y los pedalistas, Roberto Bernard, Juan Carlos Ruarte y Gustavo Alvaro.

El señor Fanini, nos dijo "Roberto Bernard, campeón sanjuanino y cuyano durante dos años, en juvenil 2 años y argentino en pista, títulos ganados en San Juan. Por gestión mía, conseguí de la Asociación Sanjuanina el pase para Mendoza de los corredores Bernard y Ruarte, que pasaron a revistar en el club Fanini. Posteriormente, por invitación del club Fanini de la provincia de Luca, Italia, los corredores, viajaron a la península, donde intervinieron en tres pruebas, logrando en la segunda, Bernard, ser escolta del ganador, por lo que recibieron la propuesta de quedarse, pero con la condición de declararse profesionales. Debido a esa circunstacia, los corredores, no aceptaron, y decidieron volver a la Argentina, donde se sienten más a gusto".

Bernard, manifestó que, "con la ayuda del señor Fanini, y la Asociación Ciclista Mendocina, participaron en la Vuelta de Córdoba, prueba en seis etapas, donde yo fui el vencedor, seguido de Benvenutti. Ruarte fue quinto. Representamos a Mendoza, por lo que debo agradecer a la gente de San Juan, que me ayudó mucho en esa ocasión, al señor Fanini y a la entidad local".

Nos siguió diciendo Bernard, que en Córdoba fue muy dura la prueba, por las continuas subidas, y estuve a punto de abandonar en la penúltima etapa, pero tanto Ruarte como Alvaro, me alentaron y a ellos debo el triunfo conseguido".

Por último, nos dijo, estaré presente en la temporada de fijo en Mendoza, y espero también que compita gente de mi provincia, San Juan".

Campeón de gimnasia

Una visita de cortesía realizó a este diario el joven gimnasta local Oscar Jacinto Bullaude, clasificado recientemente campeón argentino de intermedia en la especialidad grandes aparatos (paralelas, anillas, barra y caballo de madera) y salto de cajon y cuerpo libre. El galardón lo obtuvo en el club Gimnasia y Esgrima de Buenos Aires en un torneo donde participaron 18 atletas de todo el país.

El joven campeón —17 años de edad— viene de una familia de gimnastas que se jacta, con razón, de poseer aptitudes especiales. En efecto, sus hermanos, Enrique y Omar son titulares, argentino y sudamericano, respectivamente de la misma especialidad.

Nuestro visitante pertenece al Gimnasio Municipal Nº 1 y su presentación en Buenos Aires fue patrocinada y económicamente asumida por la municipalidad de la capital mendocina. Su profesor es el señor Pedro Miguel Cané.

El certamen argentino fue patrocinado por la Federación Argentina de Gimnasia y se denominó "Campeonato nacional apertura". Mendoza envió sólo un representante y logró como se ve, un importante halago.

Finalmente nos informó el padre del flamante campeón argentino, señor Enrique Bullaude, que lo acompañó en la víspera que el 12 del corriente se realizará el campeonato regional de gimnasia, el que se cumplirá en las instalaciones de la U.N.C.

Oscar Jacinto Bullaude flamante campeón argentino de gimnasia deportiva, división intermedia. Estuvo en LOS ANDES.

Murió el técnico de fútbol W. Etchemendi

CALI, (Colombia), 1º (UPI). — El entrenador uruguayo de fútbol Wáshington "Pulpa" Etchemendi de 54 años murió esta noche de un fulminante ataque cardíaco en el hospital departamental "Evaristo García" de esta ciudad colombiana.

Etchamendi sufrió el colapso cardíaco cuando presenciaba en el estadio local Pascual Guerrero el partido que disputaba el equipo a su cargo, Deportivo Cali, contra el Independiente Santa Fe de Bogotá.

El técnico uruguayo sufrió el ataque cardíaco, tercero desde que llegó a Colombia en enero pasado a consecuencia de la emoción del juego entre Cali y Santa Fe que concluyó empatado a un gol. El presidente del Club Deportivo Cali, Alex Gorayeb, hizo el anuncio oficial de la muerte de Echtemendi después de vanos intentos de algunos médicos del hospital local por controlar la afección.

Un comunicado médico expedido esta noche señala que Etchemendi murió a las 5 y 57 minutos de la tarde de hoy "por un infarto cardíaco".

Etchemendi quien llegó en enero para entrenar al Deportivo Cali había practicado el fútbol en su país hasta los veinte años, pero la fractura de una de sus piernas lo alejó de las canchas para dedicarse luego a la preparación técnica.

Etchemendi estaba casado y tenía tres hijos. Aún no se ha determinado si será sepultado en Colombia o en el Uruguay.